דבר

דבר יום חמישי כ"ט בתמוז תשנ"ה 27.7.95 גליון 21617

16 עמודים, המחיר 3.50 ש"ח (כולל מע"מ) באילת 2.99 ש"ח

דאון־טאון ספליט: פסטורליה מעורבת בעצבות, שווקים נפלאים וגעגועים לעבר (עמ' 11)

לולינית קרקס מפנינה את כישוריה בצלפית סעולה – בסרט אפל העוסק בתשוקה ומוות: "דיספארא" (עמ' 12)

שורשים מנחושת וכסף: אספני יודאיקה התכנסו במוזיאון ארץ־ישראל (עמ' 13)

חדשות חוץ	5
כלכלה	7–6
עכשיו	13–12
כל דבר	14
ספורט	15

"ויצמן היפר־פוליטי; אילו רצה יכול היה להתמודד בפריימריס"

לדברי ברעם, ויצמן שכח שנבחר לנשיא ולא לראש ממשלה; "אף אחד לא בחר אותו כדי לשמוע כל יום אם הוא בעד פתרון קבע או נגר; אני חושד שההתבטאויות שלו באות כדי לזכות באהדת הציבור"

מאת אמיר נוימן

שר התיירות, עוזי ברעם, תוקף בחריפות את הנשיא עזר ויצמן על פעילותו הפוליטית והתבטאותו, כי אינו מוכן להיות "חותמת גומי". לדבריו, ויצמן שכח שנבחר לנשיא ולא לראש ממשלה. "חברי הכנסת שהצביעו בעד הנשיא לא הביעו דעתם בעד נשיא היפר־פוליטי", אמר.

השר ברעם, שהיה מעורב בשנים האחרונות בבחירת נשיאי המדינה, אמר דברים אלה אמש, בתשובה לשאלת "דבר" על ההתבטאויות האחרונות של נשיא המדינה.

לדבריו, "כמי שהשתתף באופן פעיל בבחירת נשיאי המדינה, ובייחוד נבון והרצוג, ודיכו את בחירת הנשיא ויצמן בכנסת, תמיד קיבלתי כהבנה את הצורך של נשיאים להתבטא בעקבות אירועים טראומתיים חד־פעמיים או עניינים בעלי היבטים מוסריים.

"קיבלתי את זה שנשיאים מרימים קול זעקה, אבל אף אחד לא בחר את ויצמן כדי לשמוע כל יום אם הוא בעד פתרון קבע

עכשיו או נגר. אף אחד לא בחר אותו, כדי לשמוע את דעתו על צורת ניהול המשא ומתן ואם אנשי צבא צריכים לקחת בו חלק.

"אף אחד לא בחר אותו כדי לנהל שיחות פוליטיות עד אמצע הלילה עם סיעת צומת או חברי כנסת מהעבודה וממרצ, ולדון איתם אם יש צורך בממשלת אחדות לאומית".

ברעם אומר עוד, כי הנשיא ויצמן הוא נשיא אהוד מאוד על העם. "לפעמים מתגנב בי החשד שהרצון לאהדה הוא שמביא להתבטאויות אלה מצדו. הוא מתלונן על כך שאינו רוצה להפוך ל'חותמת גומי'? הוא שוכח שנבחר לנשיא ולא לראש הממשלה.

"אילו רצה להביע דעות פוליטיות מוגדרות, כאלה או אחרות, יכול היה לרוץ לפריימריס, להיבחר לכנסת ואולי להיות שר, ולהביע דעות כאלה באופן לגיטימי.

"חברי הכנסת שהרימו את ידם למען בחירתו, לא הביעו דעה בעד נשיא היפר־פוליטי, שבכל בוקר צריך לפתוח עיתון כדי לשמוע התבטאות חדשה מצידו.

"אם עזר ויצמן רוצה להציע שיהיה לנו משטר נשיאותי נוסח ארה"ב", אומר השר ברעם, "הוא איחר את המועד, כי בעצם יש לנו כבר משטר כזה, אף ששמה של השיטה הוא בחירה ישירה לראשות הממשלה".

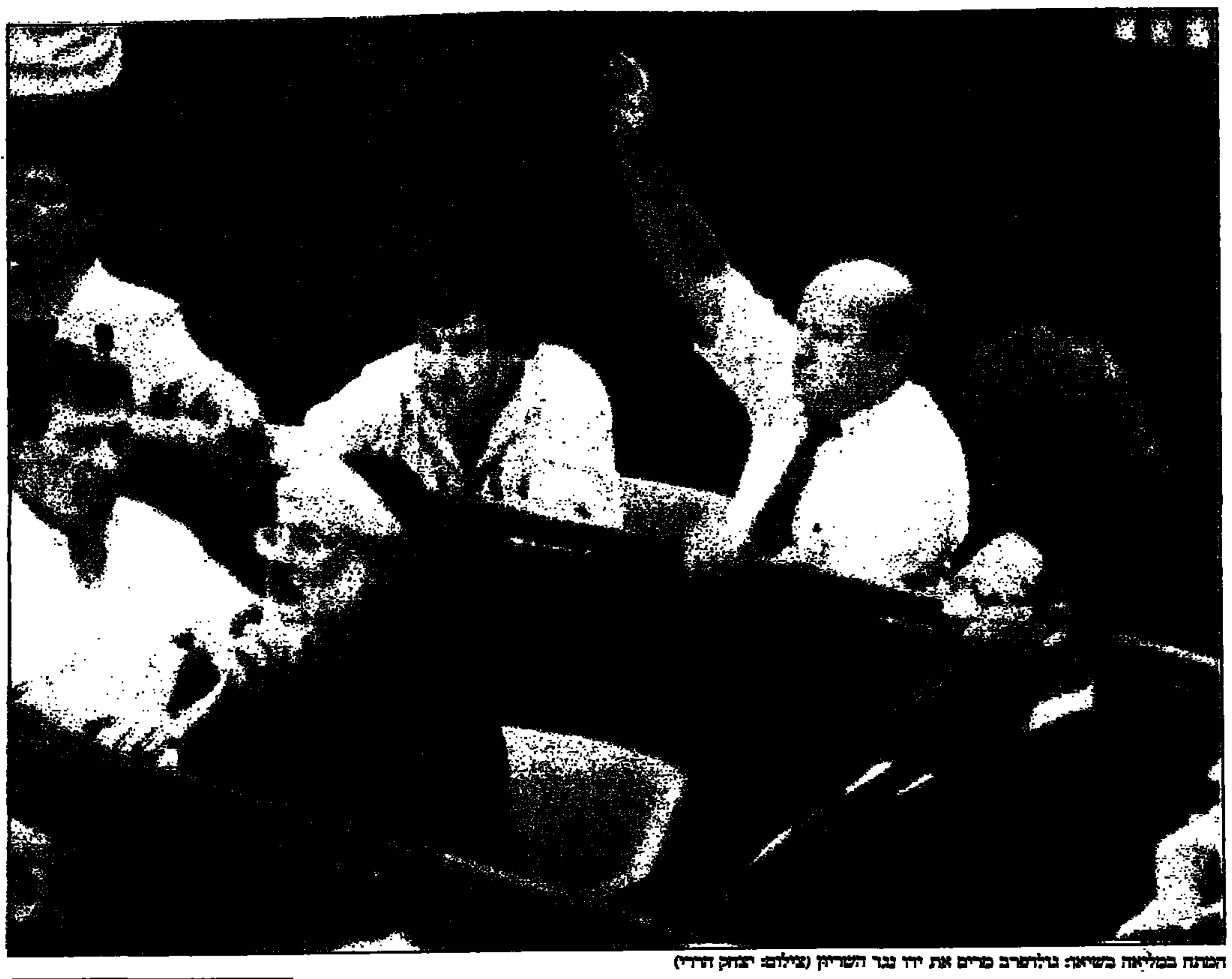

המתח במליאה בשיאו: גולדפרב מרים את ידו נגד השריון (צילום: יצחק הררי)

המתנחלים בגבעת הדגן ליד אפרת נערכים לעימות עם חיילי צה"ל

(ענ). – המתנחלים במחנה האוהלים על "גבעת הדגן" מצפון ליישוב אפרת, הודיעו אמש, כי לא יענו לצו המינהל האזרחי להתפנות מהגבעה.

מחנה האוהלים בגבעה הוקם ללא אישור ביום ה' שעבר. בקרב המתנחלים קיים חשש מפני נסיון פינוי קרוב של כוחות הביטחון. בינתיים, הביאו למקום טרקטור, שהחל לבצע עבודות הכשרת שטח לקראת הנחת יסודות למבני קבע.

זמן קצר לאחר תחילת העבודות הופיעה במקום ניידת מג"ב ובה שני שוטרים, שביקשו לעצור את נהג הטרקטור. המתנחלים שהיו במקום התייצבו בין השוטרים לבין נהג הטרקטור, ולא איפשרו לעצרו. השוטרים נסוגו.

"נעמוד בפני עימות עם חיילי צה"ל", הודיע יעקב מידן, רב ישיבת אלון שבות לקהל בגבעה. "הדרך הנכונה היא להגיע לכמה שיותר עצורים", אמר הרב. "יצטרכו גדוד שלם כדי להוציא אותנו".

אנשי המחנה הכינו כרוזים, אותם יחלקו לכוחות הביטחון כשיחל הפינוי. "אנו פונים אליך לא להשתתף בעקירת יהודים מעל אדמתם ומתוך בתיהם. סרב פקודה", נאמר בכרוז.

איב הרן, חברת המועצה המקומית אפרת, אמרה כי הגבעה היא בתחום המוניציפלי של אפרת, על פי תוכנית המיתאר.

מול הגבעה, המכוסה בדגלי ישראל, יושבים תושבים מהכפר אל חאדר הסמוך, ובידיהם דגלי פלסטין. אחד מהם, דאוד מוסה, מחזיק בניירות המעידים כי השטחים נמצאים בבעלות בני משפחתו.

עו"ד עיסא שאוקי, המייצג את תושבי הכפר, הציג מסמכים המעידים על בעלות על 100 דונם בגבעה. בידיו מסמכים המעידים גם על תשלום מיסים למינהל האזרחי על הקרקע.

"העבודה" הבטיחה לשגב ולגולדפרב: תוכלו להתמודד בפריימריס אצלנו

יו"ר הדרך השלישית: נקים מפלגה עד סוף החודש הבא

מאת אמיר נוימן

סיכום בלתי רשמי בין בכירים במפלגת העבודה לבין אנשי יעוד, השר גונן שגב וסגן השר אלכס גולדפרב, היה הבסיס להפלת הצעת החוק לשריון הגולן.

על־פי סיכום זה, שלא קיבל גושפנקה רשמית, תסלול העבודה את דרכם של שגב וגולדפרב לפריימריס שלה בעוד כשנה.

בעקבות סיכום זה, הטיל מזכ"ל העבודה, נסים זוילי, על היועץ המשפטי של סיעת העבודה, אמנון לורך, לבחון את ההיבטים המשפטיים של המצב הנוכחי – התמודדות של חברי כנסת מטעם סיעה אחת בבחירות פנימיות של מפלגה אחרת, בלא שיהיה עליהם להתפטר מהכנסת. תשובת היועץ המשפטי תימסר בימים הקרובים.

אמש אמר זוילי, כי לא נעשה שום הסכם בין העבודה לאנשי יעוד, אך אישר, כי בימים האחרונים היו שיחות על כך בין בכירים בעבודה לבין אנשי יעוד ומתווכים מטעמם. עם זאת הדגיש, כי השיחות היו בלתי רשמיות וללא הסמכה כלשהי מטעם מפלגת העבודה.

שר המשפטים, דוד ליבאי, הצהיר אתמול מעל במת הכנסת, כי לא נעשו הסכמים כלשהם בין העבודה ליעוד או חברי כנסת אחרים, בתמורה להצבעתם במליאה.

שר האנרגיה, גונן שגב, יצא אתמול מאוכזב מכך, שלא הצליח לכרוך בין סיום כהונתו של יו"ר חברת חשמל, עדי אמוראי, ובין הצבעתו במליאה. גורמים בממשלה העריכו, כי אילו הציג תביעה אולטימטיבית ברוח זאת, היה מצליח להשיג את מבוקשו.

במהלך ההצבעה דרש שגב, כי העבודה תתחייב בפניו להביא להפלת חוק הדירקטורים של ח"כ דן תיכון (ליכוד). חוק זה נועד להאריך את תוקף כהונתו של אמוראי, המסתיימת בקרוב, משלוש שנים לחמש שנים.

ועדת השרים לענייני חקיקה הורתה אמנם כבר בראשית השבוע לדחות את החוק של ח"כ תיכון, אולם מול שגב, התובע שלא לחדש את כהונת אמוראי, עומד שר האוצר בייגה שוחט, התומך בהמשך כהונה זאת.

מינוי יו"ר דירקטוריון חברת חשמל כרוך באישור שני השרים, ולשגב צפוי מאבק קשה. אמש החליטה סיעת העבודה להקים ועדה בהשתתפות ראש הממשלה רבין, שר האוצר שוחט ושר התיירות עוזי ברעם, כדי לטפל בסוגיה זאת.

על רקע ההצבעה אתמול העריכו גורמים בממשלה, כי טובים סיכוייו של ח"כ סלאח טריף להתמנות לסגן שר הפנים או סגן שר התחבורה. בראשית השבוע הודיע טריף, כי לאור השהיית הטיפול בתביעתו להתמנות לסגן שר הפנים, הוא עומד להתפטר מכהונת סגן יו"ר הכנסת ואף לא הוציא מכלל אפשרות, כי ינקט צעדים חריגים בעת ההצבעה על שריון חוק הגולן. אתמול הודיע, כי הוא גנז את כוונתו להתפטר וכי יצביע עם הקואליציה.

טריף לא קיבל עדיין הבטחה ברורה, כי יתמנה לסגן שר, אולם גורמים בממשלה אמרו, כי היטיב לעשות כאשר הסיר את איומיו, וכי סיכוייו להתמנות לסגן שר טובים.

מזכ"ל העבודה, נסים זוילי, אמר אתמול לאחר ההצבעה, כי הוא חש מבוזה ומבוייש לנוכח "הקרקס" המדהים שהתחולל אתמול במליאת הכנסת מול מצלמות הטלוויזיה. "זו הרגשה נוראית. ניסיתי לתאר לעצמי כיצד רואים אזרחי המדינה את ההצבעה

(המשך בעמוד 2)

הסנאט האמריקאי אישר הסרת אמברגו הנשק מעל בוסניה

• ראה עמ' 5 •

דוח ביניים של ועדת אגמון: המארגנים והמשטרה אחראים לאסון ערד

מאת יעל פישביין

האחריות לאסון ערד מתחלקת בין חמישה גורמים: עיריית ערד, מינהלת פסטיבל ערד, האמרגנים, חברת האבטחה "שיטור אזרחי" והמשטרה - כך קובע דו"ח הביניים שהגישה תמול ועדת הבדיקה של אסון ערד, בראשות תת־אלוף (מיל') דוד אגמון, לשרת האמנויות, שולמית אלוני, וליו"ר ועדת החינוך של הכנסת, ח"כ דליה איציק.

הגורם היחיד, שאותו מזכה ועדת החקירה מכל אשמה, הוא הנוער שהשתתף בפסטיבל.

בדברי הפתיחה לדו"ח אמר אגמון, שגורמים רבים היו מעורבים באסון, וכי מדובר "בתהליך ארגוני מלא כשלים, כאשר בכל אחד מהשלבים ניתן היה למנוע את האסון אילו ננקטו ההחלטות הנכונות".

מטעם העירייה פעלו בפסטיבל שלושה גורמים שלא היו מתואמים ביניהם: המפיקים, האחראים על האבטחה, ובעלי התפקידים בעמותת פסטיבל ערד ובמטה הפסטיבל. הוועדה קובעת שמנכ"ל העמותה, אבינועם ורבנר, נושא באחריות להיעדר נהלים ולהיעדר קצין ביטחון לפסטיבל. ראש מטה הפסטיבל, משה גלנץ, אחראי לכך שלא היה פיקוח על המועסקים מטעם עמותת הפסטיבל. גלנץ הוא זה שתכנן את הגדר השערים של "אתרוק", וכן את המובילים שנקבעו בשער הכניסה כדי לווסת את התורים.

הוועדה קובעת שגלנץ חסר הכשרה מקצועית לתכנון ולהקמת גדר וכניסות לאתר כגון זה, וכן שהליכי הבנייה נעשו בצורה בלתי מסודרת על ידי העירייה.

רישוי "אתרוק" ניתן על ידי העירייה והמשטרה, אולם אף אחת מהן לא בדקה את הפרטים הדרושים למתן רישוי זה. "אתרוק" קיבל רישיון עסק לקהל של 18 אלף איש, אך מראש תוכננה כניסה אחת בלבד ולא תוכנן אזור של ויסות מוקדם, שהיה יכול למנוע את ההצטופפות שהביאה לאסון. כמו כן לא נערכה בדיקה ראויה של כל הגורמים הקשורים באבטחת האתר.

דו"ח הוועדה אף קובע שהמפיקים יוסי ודועי שוורץ, בעלי חברת "פרוזם", לא נבחרו במכרז, והם האחראים על העסקת מפיקי המשנה והקבלנים כמו שוקי וייס, המפיק של "משינה", וחברת "שיטור אזרחי" שאיבטחה את המופע. מהדו"ח עולה שהמפיקים היו יכולים לצפות מראש את הדוחק במקום, שכן כבר בשבת נמסרו ידיעות שכל 18 אלף הכרטיסים נמכרו.

המפיקים ושוקי וייס לא דאגו שיהיו לפחות 160־170 מאבטחים, שהם המינימום הדרוש, לפי חוות דעת מקצועיות. את הפסטיבל כולו איבטחו 125 מאבטחים בלבד. באתר הכניסה היו רק 34 מאבטחים, ושנאלצו להתמודד עם הקהל והלחץ שהופעל על השער.

באשר לחברת האבטחה "שיטור אזרחי" קובעת הוועדה, שהיא לא נערכה כיאות לקראת מופע "משינה", לא דאגה למספר מספיק של מאבטחים, ולא דאגה לכמה פתחי כניסה שדרכם ניתן לעבור ברזומבית או לויסות מוקדם של בעלי הכרטיסים.

"שיטור אזרחי" לא סיפקה תדרוך מוקדם לגורמי האבטחה במקום, לא התריעה על סכנה פוטנציאלית ולא פרסה את המאבטחים בצורה נכונה. לסיכום נאמר בדו"ח כי מתפקד המאבטחים עולה "ספק רב לגבי יכולתם לקחת על עצמם את האחריות לאבטחת אירוע בהיקף כזה".

מידה רבה של אחריות הוטלה על המשטרה. בדו"ח נקבע שמפקד כוח המשטרה ב"אתרוק" הוא "המפקד העליון" האחראי במקום. לקראת המופע של "משינה" היו באתר 54 שוטרים בלבד ולא היה תיאום בין המשטרה לחברות האבטחה. המשטרה פעלה על פי ההנחה שבעיות של דוחק וצפיפות יתעוררו בקדמת הבמה, ולא בשלב של הכניסה לאתר. בגלל הנחה זו לא היו די כוחות משטרה בכניסה. יו"ר הוועדה קבע כי בשלב מסוים, אילו היו פותחים עוד כניסות, היה האסון נמנע. אולם המשטרה לא תרגלה היערכות למקרה כזה, או למקרה של אסון המוני כלשהו. למשטרה לא היתה למעשה שליטה במשם.

(המשך בעמוד 2)

פרשנות/ אמיר נוימן

רבין עבר את המבחן, אבל האופוזיציה לקחה את הקופה

בניגוד לתיקו על מגרש הכדורגל, שוויון במליאת הכנסת אינו מביא לחלוקת נקודות שווה לשתי הקבוצות. לכן הניצחון המיידי היה אתמול שייך כולו לקואליציה, שהוכיחה שלמרות מותניה הצרות והעדיקה ה"מוטכמת" של שלושה מחבריה, היא מצליחה עדיין להדוף מתקפות מתוכננות היטב מצד האופוזיציה. אבל זו הרוויחה מופע של יחסי ציבור. זאת אומרת, שהשיירה עוברת איכשהו, הכלבים, בלי להעליב, נובחים. לא סתם נובחים, כמעט נושכים.

בתום ההצבעה הפגינו שני הצדדים עייפות רבה. אחרי ככלות הכל מדובר במערכה המתנהלת מזה חודשים רבים. אתמול התרחש אחד משיאיה, בוודאי לא האחרון שבהם. האופוזיציה, מתוגברת בשדולות רמת הגולן, ניסתה להציג את השריון כניצחון, אבל אנשיה ידעו, כי חסר להם קול אחד. למען קולו של גולדפרב, אולי המושמץ שבחברי הכנסת, היו ראשי האופוזיציה מוכנים אתמול ללכת על הברכיים. לא יותר, אבל גם לא פחות מראשי הקואליציה.

רפול, שהקיע את גולדפרב מעל כל במה בארץ, היה מוכן להבטיח לו הרים וגבעות בצומת. נתניהו ושרון התגייסו, והמפד"ל ניסתה לגייס אפילו את אשתו של סגן שר השיכון. השר הבהיר לו מה יעלה בגורלו. אם יפר משמעת, יקחו לו את המפתחות, ומפלגת העבודה השלימה בהבטחות מעורפלות לעתיד טוב יותר.

היה זה מבחן מנהיגות ומופע של יחסי ציבור פוליטיים, כלפי פנים וכלפי חוץ, ששודרו בשידור ישיר מירושלים לדמשק ועד לוושינגטון. רבין עבר את המבחן, אבל האופוזיציה לקחה את קופת המופע.

כבר בראשית השבוע היו התוצאות רשומות על הקיר. ראשי העבודה החליטו לוותר מלכתחילה על שלושת חברי הכנסת הסוררים שלהם, כלקח מפרשת חיים רמון. הבינו שמוטב להם להתפתל כך, מאשר ליצור משבר שיקרב עוד יותר את סוף הקדנציה. את הורדים לא הצליחו הפעם לרגז. האחידה הקשה בעקבות הפיגוע האחרון סיכלה כל אפשרות לגבש עיסקה, כאילו העסקים כרגיל. גם לחורדים יש מצביעים. כשהנשיא ויצמן יוצא נגד הממשלה, איך אפשר לשתף איתה פעולה וכשמגדפים את הרמטכ"ל, מי יגן על אריה דרעי?

המסר הועבר לדמשק דרך וושינגטון, שהיתה פעילה בהתרוצצות הזאת לא פחות ולא יותר במשברים אחרים בעבר. מסר אחד, אבל כפול. קודם כל הובהר: לא צריך להתרגש. אפילו ניצחון של האופוזיציה לא ישבית את המשא־ומתן, משום שהצעת החוק תישמר היטב בחדר הקירור של אחת מוועדות הכנסת. שנית, השבו בירושלים, לא צריך להתרגש, משום שהמשא־ומתן ממילא כמעט מושבת, וכלל לא יזיק שאסד יצפה במתרחש ויבין שלא רק לו קשה, אלא גם לנו.

אביו של איתן פלד: שיקימו ועדת מומחים ויפסיקו לטייח

מאת אמיר רוזנבליט

מיכאל פלד, אביו של הנער איתן שנהרג ב"אתרוק" בערד, תובע להקים ועדת חקירה בלתי תלויה שתחקור לעומק את נסיבות האירוע שגרמו למות בנו.

"לא ראיתי את כתב המינוי של חברי ועדת אגמון, ואיני מכיר את חבריה. אבל לדעתי רק אנשי מקצוע, ולא פוליטיקאים, צריכים לחקור את אירועי האסון שבו שכלתי את בני. עידן התושך של ועדות שאיש אינו מכיר את חבריהן חייב לחלוף מהעולם. שיקימו ועדת מומחים ושיפסיקו לטייח" אמר פלד, בהתייחסו לדוח הביניים של ועדת אגמון שהונח אתמול על שולחן ועדת החינוך של הכנסת.

פלד הסביר כי "כדי לגבש מסקנות רציניות, הוועדה צריכה לכלול קצין רפואה בכיר ונציג ממד"א, שיבדקו את נוהלי הטיפול בשטח ופינוי הנפגעים, וכן גורם מקצועי בתחום הבטיחות שיבדוק את הנהלים ויאתר את הגורם שסיפק את האישורים להופעה של 'משינה' ב'אתרוק'. אסור שתכנון לקוי יוביל בעתיד לתוצאות דומות. אני מסתכל בעיני החברים של הבנים שלי, ויודע שאסור שאסון כזה יישנה".

לדבריו, מנתונים שהגיעו למשפחה עולה כי זמן קצר לאחר שנוצרה הצפיפות על יד שער הכניסה, קיבלו השוטרים הוראה מגבוה לסגור את השער, עד בואו של קצין בכיר.

אתמול אחר הצהריים התקשרה שרת האמנויות, שולמית אלוני, לבית משפחת פלד ושוחחה עם ההורים השכולים. "היא אמרה לנו שהילדים לא היו אשמים, אבל את זה ידעתי כל הזמן", הדגיש פלד. הוא ציין כי בפסטיבל ערד הקודם, לפני שנה, נוצרה סיטואציה דומה ובמקרה היא לא הסתיימה באסון. "גם אז הוקמה ועדה והופקו לקחים, אבל איש לא טרח ליישם אותם", טען פלד.

ירדן ביטלה חוקי החרם נגד ישראל

מאת כתבנו לענייני ערבים

תשעה חודשים בדיוק לאחר שנחתם הסכם השלום בין ישראל לירדן במעבר הגבול בערבה, ביטל הפרלמנט הירדני את חוקי החרם, כמתחייב על פי ההסכם. בכך נפתח הפתח לנורמליזציה מלאה בין שתי המדינות.

בהצבעה בפרלמנט הצביעו 51 צירים (מבין 80 החברים) בעד ביטול החוקים, 21 הצביעו נגד ושמונה נעדרו.

רוב הצירים שהצביעו נגד היו חברי חזית הפעולה האיסלאמית, ונציגי מפלגות שמאל קטנות. בפברואר הצליחו סיעות האופוזיציה להכשיל את ביטול את חוקי החרם. מאז הפעיל המלך חוסיין את כל השפעתו כדי להביא לביטול החוקים.

בעת ההצבעה אתמול הפגינו מחוץ לפרלמנט כ־150 איש נגד ביטול החוקים. המפגינים נשאו כרזות, בהן נאמר: "כי שמוכר את אדמתו, מוכר את ארצו".

החוקים שבוטלו הם: חוק משנת 1953 האוסר סחר עם ישראל, חוק המצרף את ירדן לחרם הערבי נגד ישראל (1958), וחוק האוסר מכירת אדמה ונכסי דלא ניידי לישראלים (התקבל ב־1973).

האופוזיציה התנגדה בחריפות לביטול החוקים. אסחאק אבו פרחאן, מחזית הפעולה האיסלאמית, אמר שהצעד הזה "סולל את הדרך לחדירת הציונים לירדן ולשאר מדינות ערב".

ביטול החוקים טעון עדיין אישור הבית העליון הירדני (הסנאט), ואישור המלך חוסיין. ביטול החוקים נעשה על פי עקרון ההדדיות, לפיו תותר מכירת אדמה רק בתנאי שבמקביל יתאפשר לירדנים לקנות אדמה או נכסים. כמו כן כולל החוק סעיף האוסר מכירת אדמות של ירדנים החיים תחת הכיבוש הישראלי.

שער הדולר עלה באחוז אחד – ל־2.98 ש"ח

• ראה עמ' 6 •

למנויינו באזור הדרום שלום,

לאור השינויים החלים במערך ההפצה של העיתון, יועבר הטיפול במנויי הדרום (סניף רחובות) למחלקת מנויים תל־אביב, החל מ־1.8.95

בכל בקשה ו/או בעיה אנא פנו לטלפון 03-5281105.

בברכה

מחלקת מנויים

02071077

שני מחבלים נהרגו ו־4 חיילים נפצעו בדרום לבנון

מאת **און לוי**

שני מחבלים נהרגו בתקלות עם כח צה"ל בגזרה המזרחית של איזור הביטחון בדרום לבנון. בהתקלות אחרת עם מחבלים באיזור הביטחון נפצעו באורח קל ארבעה חיילי צה"ל.

התקלות הראשונה היתה שלשום בלילה, בעת שכח של צה"ל היה בפעילות מבצעית באיזור חולה שברצועת הביטחון. סמוך לחצות, נתקלו חיילי הכח בחוליית מחבלי חזבאללה, ופתחו לעברה באש.

בחילופי האש נהרגו שני מחבלים. אחד מחיילי הכח נפצע באורח קל מאד מנתז כדור. חייל נוסף נשרט באורח קל.

ליד גופות המחבלים נתגלו כלי נשק ואמצעי לחימה. נראה, כי המחבלים התכוונו לבצע פיגוע בתוך איזור הביטחון. אלוף פיקוד הצפון, עמירם לוין, הביע הערכה לפעילות המהירה והיעילה של החיילים.

במקביל, תקפו מסוקי קרב של חיל האוויר יעדי מחבלים מצפון לאיזור הביטחון. כל המסוקים שבו בשלום לבסיסם.

התקרית השנייה היתה אתמול בצהריים. אז נתקל כח של צה"ל בגזרה הצפון מזרחית, סמוך לגבול איזור הביטחון, בחוליית מחבלים. מדובר בשטח סבוך מאד, שהקשה על איתור המחבלים. בחילופי האש נפצעו באורח קל שני חיילי צה"ל. הם פונו במסוק לבית החולים זיו בצפת.

בצהריים תקפו מטוסי חיל האוויר יעדי מחבלים של החזבאללה באיזור ג'אבל צאפי שבדרום לבנון. כל מטוסינו שבו בשלום לבסיסם.

דוד אגמון, דליה איציק והשרה אלוני בוועדת החינוך של הכנסת, אתמול (צילום: יצחק הררי)

כתבת המשטרה של "מבט":

"לאחר האסון בערד זוייפו נתוני מכירת הכרטיסים להופעת 'משינה'"

מנכ"ל עמותת הפסטיבל: איני מקבל ממצאי החקירה – הכל היה מאורגן להפליא

מאת **אמיר רוזנבלום ואלון כספי**

למופע להקת משינה ב'אתרוע' בפסטיבל ערד, נמכרו 24 אלף כרטיסים, במקום 18 אלף שאושרו למופע. לאחר האסון, חדרה יד נעלמה לתוכנת המחשב של הפסטיבל, וגרעה כ־3000 כרטיסים מכורים. כרטיסים אלו סומנו כחוזרות. כך גילתה אמש כתבת המשטרה של הערוץ הראשון.

מנכ"ל עמותת פסטיבל ערד, אבינועם ורבנר, הגיב בתדהמה על הממצאים: "הטענה תמוהה מאד. אבל את השאלה בנושא יש להפנות למשרד הכרטיסים 'הדרך', המפיץ הראשי של כרטיסי הפסטיבל".

בהתייחסו לממצאי ועדת החקירה, אמר ורבנר: "בדו"ח הוועדה מופיעות עובדות לא נכונות. אינני מקבל את מסקנות הדו"ח. הפסטיבל היה מאורגן להפליא".

יוסי בנדר ממשרד "הדרך", האחראי על הפצת הכרטיסים בפסטיבל ערד, הגיב על הטענות לזיוף נתוני מכירת הכרטיסים: "לכל מופע מדפיסים מספר כרטיסים גדול יותר מתכולה של המקום, כדי להגיע לכמות הנדרשת. אם בערד התכולה היתה של 18 אלף מקומות, אני מדפיס כמות גדולה יותר בחמישים אחוז, ומדי פעם בודק את המכירות. כך מגיעים לאיזון".

ש: לפי השיטה הזו, יש אפשרות שיימכרו יותר כרטיסים מהמותר?

בנדר: "לא".

ש: מה תגובתך לטענה בדבר גריעת מספרי הכרטיסים?

בנדר: "זה מה שיש לי להגיד".

הנוער לא אשם

מאת **יעל פישביין**

בסיכום דוח הביניים של ועדת אגמון נכתב פרק מיוחד המזכה את הנוער מאשם. חברי הוועדה קבעו: "הקהל באתרוע, במופע של 'משינה', לא היה קהל אלים ועניין באופן מיוחד. נכון שהיה זה קהל אחוז בדיבוק להיכנס לאירוע, בין עם כרטיס ובין בלי כרטיס, וזאת בשל העובדה שהיה מופע הפרידה של 'משינה', עובדה שכאמור היתה צריכה להיות מובאת בחשבון".

בנוסף לכך מציינים חברי הוועדה כי לפי העדויות, סביר מאוד להניח שגם אנשים שעמדו סמוך מאוד למקום האירוע, לא יכלו לדעת מה מתרחש בקרבתם. על רקע זה ניתן להסביר תופעות של אדישות, אטימות, או עליזות שלא היו במקומן מיד לאחר האסון.

ישראל התחייבה להשקיע ב"חץ" עוד מיליארד ש"ח

קרוב שיגור ניסוי ראשון של "חץ 2"

מאת **אמיר אורן**

ישראל התחייבה בפני הקונגרס האמריקאי להשקיע ממקורותיה בתוכנית הטיל־נגד־טילים "חץ" לפחות 350 מיליון דולר, בחמש השנים הבאות. התחייבות נמסרה לפני כשבועיים לתת־ועדת ההקצבות של בית הנבחרים, במכתב בחתימת מנכ"ל משרד הביטחון, דוד עברי.

מכתב עברי נועד להקהות את הביקורת החריפה שמתחו חברי קונגרס ומשרד מבקר המדינה בוושינגטון על קצב פיתוח ה"חץ" ועלותו.

עברי כתב, כי ה"חץ", שהאמריקאים משתתפים במימון פיתוחו אך אינם מחוייבים לייצורו, הוא הרכיב המרכזי בתוכנית הגנת הטילים של ישראל, והיא מועידה לו פריסה מבצעית. התוכנית הישראלית ("חומה") כוללת רכיבים המפותחים במימון משותף, לצד רכיבים שמימונם ישראלי בלבד.

עד גמר התוכנית, התחייב עברי, יהיה המימון הישראלי כפול מזה האמריקאי. בחומש הבא, פירוש התחייבות זו הוא שהוחלט בישראל, בדיונים שנערכו לאחרונה בהנהגת ראש הממשלה ושר הביטחון יצחק רבין, להקציב לפחות כפליים מ־175 מיליוני הדולרים שהובטחו כהשתתפות אמריקאית ב"חץ".

עד כה נאמדת ההוצאה הישראלית על תוכנית "חומה" בקרוב ל־700 מיליון דולר.

יחד עם ההקצבה המובטחת לחומש הבא, כמיליארד ש"ח לפי השער הנוכחי של הדולר, תגיע עלות "חומה" לאוצר הישראלי לכמיליארד דולר, עשירית מהסכום שנזכר בדיווחים עיתונאיים על התרשמותם של חברים בתת ועדת ההקצבות.

הניסוי הבא של ה"חץ", ראשון בסידרה מסכמת של שישה ניסויי הטיל "חץ 2", אמור להיערך באחד הימים הבאים, ובכל מקום בתוך שבועיים, בשעות אחר הצהריים המוקדמות. בניסוי ייבחנו כושרו של הטיל לצאת היטב מהמשגר, הפרדת המאיץ מהמשייט, יציבות ההיגוי ותקינות הזרמת הנתונים מהטיל למהנדסים.

בתום הניסוי יחליטו נציגי הפנטגון ומנהלי תוכנית "חומה" אם ועד כמה הצליח, אך עיבוד הנתונים יימשך ימים ואף שבועות.

מאמץ אמריקאי לחדש שיחות הקצינים

מאת **דבורה פרל, וושינגטון**

הממשל האמריקאי מנהל מגעים עם שגרירי ישראל וסוריה, במאמץ להחזיר את המו"מ למסלולו, ולכנס את שיחות הקצינים.

דובר מחלקת המדינה, ניקולס ברנס, אמר אתמול שהממשל פועל לקביעת מועד לכינוס שיחות הקצינים.

שלשום התחדשו המגעים האמריקאיים־סורים, בפגישה של דניס רוס, ראש צוות השלום, עם השגריר הסורי, וואליד מועלם, שיזם את הפגישה אחרי ששב מדמשק ביום ששי שעבר. אתמול נמשכו השיחות בין השניים.

מקורות במחלקת המדינה אמרו ל"דבר" שרוס "עומד בקשר עם שני הצדדים", וכן גם עם השגריר איתמר רבינוביץ' כיצד לאפשר כינוס שיחות הקצינים.

מקורות ישראליים מדגישים שה"כדור נמצא במגרש הסורי". לדבריהם, הסורים הם שיצרו את הבעיה במו"מ, ועליהם לתת הסבר לשבירת ההסכמה שהושגה בין מזכיר המדינה, וורן כריסטופר, לבין נשיא סוריה, חאפז אסד, בחודש שעבר. לפי ההסכמה בין אסד וכריסטופר אמורות שיחות הקצינים להתקיים בוושינגטון, ממש בשבועות אלה.

לדברי המקורות הישראלים, על הסורים להבהיר מהן כוונותיהם לגבי המשך המו"מ, וליזום הצעה לחידוש השיחות. בינתיים, אמרה, לא נשמעה הצעה סורית קונקרטית כיצד "לחלץ את הפקק" בשיחות.

דובר מחלקת המדינה, ניקולס ברנס, סירב להתייחס לדחיית חוק הגולן בכנסת אתמול, כיוון שזהו עניין ישראלי פנימי. הוא הגדיר, עם זאת, את דחיית החוק כ"החלטה חשובה", וחלק שבחים לרבין ופרס על המאמצים שהם משקיעים בתהליך השלום.

החלטת הכנסת התקבלה בממשל בשביעות רצון, ובתחושה שחיזקה את תהליך השלום. "ההחלטה מעניקה לתהליך השלום אוויר לנשימה", הגדיר מקור אחר.

רבין: אין מידע על המתאבד בקו 20 ואין ודאות לגבי שולחיו

מאת **אריה דיין**

ראש הממשלה, יצחק רבין, אמר אתמול כי על פי המידע המצוי בידיו אין אפשרות לקבוע בוודאות מהיכן הגיע המתאבד שגרם לפיגוע בקו 20 במרכז רמת־גן. "אנחנו לא יודעים מאיפה הוא הגיע", אמר ראש הממשלה, "יש על כך כל מיני ספקולציות, אבל הן מיותרות". ראש הממשלה אמר את הדברים בישיבת סיעת העבודה, שהתכנסה אתמול לפני ההצבעה על חוק הגולן, התייחס לפרסומים כי האיש הגיע מרצועת עזה.

"ברור לנו שמדובר במתאבד", אמר עוד רבין, "אבל אין לנו מידע כדי לקבוע מיהו. טבעי להניח שהוא משתייך לחמאס או לג'יהאד האיסלאמי, אבל אין לנו ודאות לגבי הארגון שביצע את הפיגוע. אנו במגעים עם גורמים שונים, כולל הרשות הפלסטינית, במטרה לחפש ולהגיע אל המפגעים".

ראש הממשלה גילה עוד כי בדיקות פתולוגיות שנערכו בגופתו של המתאבד העלו כי מדובר באדם בשנות השלושים לחייו – "גיל מבוגר יחסית לפיגוע התאבדות".

בעניין המשך השיחות עם הפלסטינים, שהופסקו ביום הפיגוע, אמר רבין כי הן לא יחודשו לפני תחילת השבוע הבא. "ההחלטה שלנו היא לדחות קצת את קיום השיחות, אבל להמשיך. לא נפסיק את השיחות כי איננו רוצים להמריץ פיגועים".

באשר למשא ומתן עם סוריה אמר רבין כי הסורים לא עמדו בסיכום שהושג עם מזכיר המדינה האמריקאי, וורן כריסטופר, בדבר המשך שיחות הקצינים, וכי גם ישראל וגם ארצות־הברית ממתינות כעת לתשובת הסורים. השגריר הסורי בארצות־הברית, סיפר רבין, חזר לוושינגטון, אבל עד אתמול בלילה לא התקיים עמו כל מגע.

צ'אנס

עלה־Q; לב מס' 10; יהלום מס' 7; תלתן מס' 7

עלייה במספר המבקשים לשרת ביחידות התנדבותיות בצה"ל

מאת **און לוי**

נרשמה עלייה במספר המבקשים לשרת ביחידות התנדבותיות במחזור גיוס אוגוסט, שנפתח אתמול. המחזור הוא הגדול ביותר במשך השנה, ומרבית המשתייכים אליו הם בוגרי 12 שנות לימוד.

מן השאלון שממלאים הנערים בטרם גיוסם עולה כי רבים מבקשים לשרת בצנחנים, וביחידות שמשון ודובדבן. כמו כן ישנו גידול במספר המעוניינים לשרת ביחידות שדה. גורמים בכירים בצה"ל אמרו אמש כי נעשה מאמץ גדול לשבץ את המתגייסים לפי העדפותיהם האישיות, כפי שבוטאו בשאלון.

עוד עולה מהשאלון כי המתגייסים מרוצים משיטת הגיוס החדשה, לפיה מרביתם יודעים מראש היכן ישובצו, דבר המקטין את החרדה הקשורה בגיוס. על פי השיטה החדשה, המתגייסים שוהים בבסיס הקליטה והמיון לא יותר משלושה ימים, ובהגיעם ליחידות הטירונות הם מתחילים בה מיד, ואינם ממתינים לשאר המתגייסים כפי שהיה בעבר.

כזכור, את שיטת הגיוס החדשה הנהיג ראש אגף כח אדם היוצא, האלוף יורם יאיר, לפני כשנה וחצי.

צרפת: האחראים לפיגוע במטרו – סרבים או מוסלמים קיצוניים

מאת **גדעון קוץ, פאריס**

מספר הקורבנות הפיגוע ברכבת התחתית בפאריס, עלה אתמול ל־7 לאחר, ש־3 פצועים אנושים נפטרו מפצעיהם. בבתי החולים מאושפזים עוד 29 פצועים מהם 10 במצב אנוש.

פרנסואה ברואן, דובר ממשלת צרפת, אמר אתמול כי "המומחים למלחמה בטרור בודקים שני כיוונים אפשריים" בחקירת הפיגוע. לדבריו, נבדקות ביסודיות האפשרויות שקיצונים איסלאמיים או סרבים אחראים לפיגוע.

השלטונות מיהרו אתמול לנקות היטב את אזור הפיגוע, לשפץ במשך הלילה את תחנת רכבת הפרברים שנפגעה, והתנועה חודשה הבוקר כמעט בתפוסה מלאה. העומס על הרכבת התחתית היה רגיל, אם כי במהלך היום פונתה תחנת שטלה במרכז פאריס בגלל אזעקת שווא. נוסעים אמרו כי אין להם ברירה, הם חייבים להגיע לעבודה, וכי ימשיכו לנסוע למרות הפחד.

בגלל התראות שווא פונו אתמול גם 8,000 איש ממוזיאון הלובר. חנות המוסיקה הגדולה "מגהסטור" בשדרות שנז אליזה פונתה לאחר שהתקבל איום טלפוני על פצצה.

שר הפנים של צרפת, ז'אן לואי דברה, הציע אתמול פרס של מיליון פרנק למי שימסור פרטים שיסייעו בלכידת מבצעי הפיגוע. ראש הממשלה אלן ז'ופה טען כי החקירה מתקדמת.

לפני הפגישה עם שיראק הוזרז ערפאת לראות את בתו

מאת **גדעון קוץ, פאריס**

ביקורו של יאסר ערפאת אתמול בפאריס, התחלק לשניים – בחלק הרשמי נפגש עם מנהיגי צרפת, ובחלק הפרטי של הביקור ראה לראשונה את בתו זהווה, ובילה עם אשתו סוהא, לאחר הלידה.

למרות שהביקור בבית החולים האמריקאי תוכנן רק לשעות הערב "בשאהרה" לא החזיק ערפאת מעמד. מיד אחרי סעודת הצהרים באסיפה הלאומית – עוד לפני שנועד עם נשיא צרפת, ז'אק שיראק, בארמון האליזה – הוא נסע לבית החולים לביקור ראשון, וחזר לשם בשעות הערב, לפני שעזב את פאריס.

למרות ההתרגשות שניכרה במעשיו, דיבר ערפאת על בתו באורח לקוני, וסירב להסגיר רגשות כל שהם. "הבת בסדר גמור, היא ואמה בידיים טובות", אמר לכתבים בארמון הנשיאותי. מאוחר יותר, בשיחה עם כתב "דבר", הוא הסכים רק להוסיף שהוא מרגיש כמו כל אבא, והחל לגמגם כשנתבקש לתאר את רגשותיו. נבחר שעת הערב וקבע שהילדה יפה.

אמצעי בטחון חמורים ננקטו לאבטחת ערפאת ובית החולים, בעקבות הפיגוע שלשום. עיתונאים וצלמים לא הורשו ללוות את מנהיג אש"ף בתוך בית החולים. אתמול מסרה העיתונות הצרפתית שזכויות הצילום הבלעדי של זהווה נמכרו לסוכנות ידיעות פרטית תמורת חצי מיליון פרנק.

בתחום המדיני הסכים ערפאת לשחרר יתר ההצהרות. הוא אמר כי הוא מעדיף שהמו"מ עם ישראל יתחדש באזור, אך גם אם הוא צריך לשנות מקום, צריך המו"מ להתנהל במזרח התיכון, ולא כפי שרוצים הישראלים. הוא אמר כי אין לו דבר נגד שיחות באירופה, והזכיר כי תהליך השלום התחיל באוסלו. אבל הסביר כי "אנו נמצאים בסופם של המגעים, המשלחת הפלסטינית זקוקה לקשר ישיר עם ההנהגה". הוא אמר עוד כי לא הוחלט עדיין על מועד חידוש המגעים, משום שישראל טרם הודיעה על תאריך המקובל עליה.

המארגנים

(המשך בעמוד 2)

חברי ועדת החינוך של הכנסת הגיבו בחומרה על הממצאים. ח"כ שאול יהלום אמר כי "זו לא מכת שמיים", וטען שיש להסיק מסקנות אישיות נגד האנשים שגרמו לאסון. יו"ר ועדת החינוך, דליה איציק, אמרה שלא תיתן לטייח ולטשטש את הממצאים. שרת האמנויות, שולמית אלוני, אמרה שמשרדה יתבע תקינה מאד מחמירה לביצוע פסטיבלים ואירועים עממיים כדי למנוע אסונות בעתיד.

הדו"ח הסופי של ועדת אגמון יוגש בעוד כשבוע. במקביל לוועדת אגמון, מתקיימת גם בדיקה במשטרה ויוסקו מסקנות פליליות נגד האשמים. על כך מסר נצ"מ משה קראדי, נציג המשטרה בוועדת אגמון.

מזג האוויר

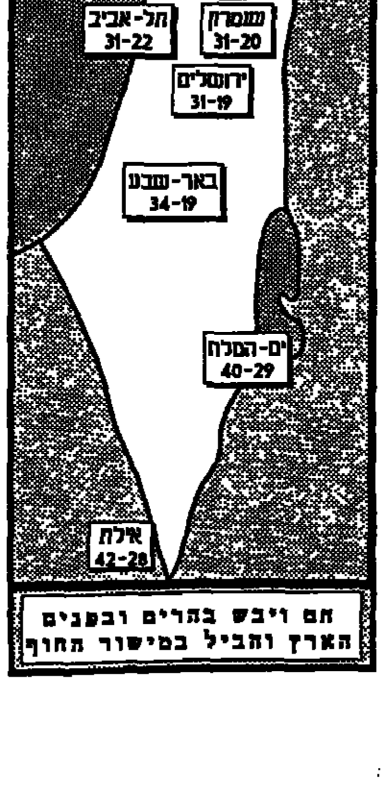

"העבודה" הבטיחה

(המשך מעמ' 1)

וכיצד מתקבלת ההצבעה בעיני הציבור, ואינני יודע כיצד להתמודד עם התופעות המבישות של לחצים המופעלים על חברי כנסת כדי שישנו את הצבעתם", אמר זוילי.

יו"ר תנועת "הדרך השלישית", יהודה הראל, אמר לאחר ההצבעה, כי מפלגת "הדרך השלישית" תקום עד סוף החודש. לדבריו, זהו השלב הרביעי במאבקם של אנשי רמת הגולן על דעת הקהל ונגד הממשלה, לאחר קמפיין "העם עם הגולן", הצום ההמוני בגמלא, והצעת החוק לשריון הגולן שהופלה אתמול.

הראל אמר, כי תוצאות ההצבעה הצמודה הן לקח קשה לראש הממשלה, יצחק רבין. לדבריו, "הדרך השלישית" "מחכה לממשלה בפינה" והיא עשוייה להביא להפלת הממשלה ולהקדמת הבחירות. לדבריו, הזהיר את ראש הממשלה כי זו כוונת אנשי התנועה.

פרס: ריכוזי יישובים יהודיים יישמרו מחוץ לאוטונומיה גם בהסדר הביניים

מאת **מוטי בסוק**

גוש עציון וגושים הדומים לו מבחינת ריכוז היישובים היהודיים ואחידותם, יישארו שלמים ומחוץ לתחום האוטונומיה גם בהסדר הביניים. כך אמר אתמול שר החוץ, שמעון פרס, לחברי מזכירות מימד, התנועה הדתית־ציונית המתונה.

אנשי מימד, בראשות הרב יהודה עמיטל, שאלו את פרס על גורל ארבעה גושי יישובים: בקעת הירדן, מערב השומרון, גוש עציון ודרום הר חברון. בפגישה השתתף גם הרב שמואל גולדין, יו"ר תנועת "שביל הזהב", תנועת האחות למימד בארה"ב.

פרס תיאר את ההתפתחויות האחרונות בתהליך השלום עם הפלסטינים. הוא הדגיש, כי בטחון היישובים היהודיים בשטחים ימשיך להיות באחריות מלאה של צה"ל. "ינקטו כל הצעדים הדרושים כדי להבטיח את המתנחלים, וההסדר הביניים לא תורד אף התנחלות. לדברי פרס, משלחת ישראל לא הציגה עד כה מפות בשיחות עם הפלסטינים.

עוד אמר שר החוץ, כי השמירה על קבר רחל תמשיך להיות באחריות צה"ל. לא יחול שום שינוי במעמד מערת המכפלה בחברון וקבר יוסף בשכם.

פרס הדגיש, כי לאורך קו התפר תטיל ישראל מגבלות בנייה על הפלסטינים. כמו כן, הערים בגזרה יימסרו לפלסטינים רק לאחר שישלמו הכבישים העוקפים.

פרס ציין, כי בימים אלו מלאה שנה ליציאת צה"ל מעזה, ו"כל החששות כאילו ינחתו קטיושות על אשקלון התבדו. יאסר ערפאת השתלט על העניינים בעזה".

עוד אמר שר החוץ: "לא פגענו במעמדה של ירושלים. לא הורדנו התנחלויות, ולא הסכמנו לדון על החזרת הפליטים". לדבריו, הממשלה חותרת להציל את צביונה היהודי והציוני של המדינה, ומעמדה הבטחוני של ישראל חזק מאי פעם בעבר. "ישראל מצויה כיום בשיא כוחה", אמר.

הרב עמיטל קרא לממשלה לחזק את ההתנחלויות. "יש לנו ביטחון מלא שהממשלה דואגת לבטחון המתיישבים", אמר. מימד תומכת ברעיון הגושים, ודורשת שיישמר הקשר הטריטוריאלי ביניהם. מימד רואה בחיוב את החלטת הממשלה להשאיר את גוש קטיף בשלמותו.

לכתר הוצאה לאור בע"מ
ולמנכ"ל מר אליאב כהן
ברכות חגיגות 35 שנה להיווסדה
מאחל המפעל הוותיק והאמין
ללמינציה והטבעות זהב בירושלים
למינציה ירושלים בע"מ
טל. 02-6524632

לכתר הוצאה לאור
ולמנכ"ל מר אליאב כהן
לרגל חגיגות 35 שנה להיווסדה
ברכות חמות
גל-גרף בע"מ
הספקת ציוד לתעשיות דפוס, כריכה ושרותים טכניים
ירושלים טל. 855021, 02-867516

לכתר הוצאה לאור
ולמנכ"ל מר אליאב כהן
לרגל חגיגות 35 שנה להיווסדה
איחולים לבביים
בורנשטיין

ברכות חמות
לכתר הוצאה לאור
ולמנכ"ל מר אליאב כהן
לרגל חגיגות 35 שנה להיווסדה
דפוס חמד בע"מ דפוס אופסט מעבדות צילום ומונטאז' עיצוב גרפי
מרכז ספיר, ירושלים, טל. 02-6512548

לכתר הוצאה לאור
ולמנכ"ל מר אליאב כהן
לרגל חגיגות 35 שנה להיווסדה
ברכת הצלחה ושגשוג
לכתר הוצאה לאור
ולמנכ"ל מר אליאב כהן
לרגל חגיגות 35 שנה להיווסדה
מורשת הוצאת ספרים
טל. 6049485

לכתר הוצאה לאור
ולמנכ"ל מר אליאב כהן
לרגל חגיגות 35 שנה להיווסדה
דרור ברכות
יבנה, בע"מ
יהושע אורנשטיין, הוצאת ספרים "יבנה" בע"מ
משרד ראשי: רח' מאז"ה 4 טל. 03-6298857

עיריית נהריה
מכרז מס' 2000/95
"המרכז העירוני החדש"
ניתנת בזאת הודעה על
הארכת המועד לרכישת טופסי המכרז הנ"ל עד לתאריך 31.8.95 שעה 13:00.
בכל שאר תנאי המכרז לא חל כל שינוי.
ז'קי סבג
ראש עיריית נהריה

דבר DAVAR

מייסד ועורך ראשון: ברל כצנלסון
עורך ראשי: חן בן־ישי

המו"ל: "דבר בע"מ"	
נדפס ב"דפוס החדש" בע"מ	רחוב חומה ומגדל 2, ת"א
המערכת והמנהלה תל־אביב	סניפים:
רחוב שונקין 45 ת.ד. 199, מיקוד 65233	ירושלים: רחוב הלל 16
טלפון: 03-5286141 (6 קווים)	טלפונים: 02-256873, 02-256589
פקסימיליה: 03-6294783	חיפה: רחוב הנביאים 27
מחלקת מינויים: 03-5281105	
מחלקת המודעות, טלפונים ישירים	טלפון: 04-620111
6298032, 5281860, 5286156	רחובות: רחוב הרצל 168
פקסימיליה מודעות: 03-6298032	טלפונים: 08-451381, 08-453798
טלפון לפניות הציבור 07.00–22.00, 03-5286141	הפצה "יד" 03-377056

אין המערכת אחראית לתוכן המודעות ואינה מחזירה כתבי יד

ח"כים מכל הסיעות הקיפו את גולדפרב בניסיון אחרון לשנות את הצבעתו

לאחר דקות ארוכות ומורטות עצבים הודיע גולדפרב: אני נגד; תוצאת ההצבעה: 59:59 – חוק שריון הגולן נפל

מאת דניאל בן־סימון

זמן רב לא נראה מחזה כזה בבית הנבחרים. ההצבעה על שריון חוק רמת הגולן עמדה להיערך בכל רגע. היושב ראש שבח וייס ביקש מחברי הכנסת להתיישב במקומותיהם. במשך דקות ארוכות דמה האולם למרקחה. חברי הבית התרוצצו לכל כיוון, בנסיון אחרון להבטיח ניצחון לצד שלהם.

ח"כ אחד מיקד את תשומת הלב של הכל. גם מאות האורחים שישבו ביציע עקבו אחר דמותו התמקנית של אלכס גולדפרב. בידיו היה להטות את הכף לכאן, או לכאן.

עתה הוא הוקף בחברים וביריבים מכל עבר. פיני בדש מצומת התיישב לידו, והתחנן: "למען רמת הגולן ולמען עם ישראל". משה פלד, אף הוא מצומת, גחן עליו ולחש על אוזנו. רן כהן קם ממקומו, והצטרף ללוחצים. "אל תיכנע", פנה אליו.

קודם לכן עלתה אסתר סלמוביץ' לדוכן הנואמים. "אלכס", קראה לעברו בקול של אמא, "אני צועדת איתך דרך ארוכה במשך שנים רבות. אלכס. על קולך עומדת היום ההצבעה על חוק רמת הגולן. אני פונה אליך כאם לילדים. גם אתה אב לארבעה ילדים. גורל ילדינו מוטל על הכף. אלכס, יש לך חובה מוסרית להצביע בעד החוק. הנסק עם משחקי הכבוד".

גולדפרב, לבוש חולצה ורודה ועניבה אדומה פרחונית, המשיך להסתובב בתוך אולם המליאה כשהוא שקוע בתוך עצמו. פה ושם התגנב חיוך של שביעות רצון על פניו. מעולם לא חוזר חבר כנסת אחד על ידי כל חברי הבית בצורה כה אינטנסיבית.

היושב ראש הכריז על תחילת ההצבעה. קוראים את שמו של גולדפרב. אין תשובה. מתברר שהוא חמק החוצה. גם שלמה בניזרי אינו עונה. גולדפרב נכנס לאולם במהלך ההצבעה. לפתע מזנקים לעברו כעשרה חברי כנסת, ומקיפים אותו בטבעת חונקת. חיים דיין מנופף בידיו. היושב ראש מפסיק את ההצבעה ופונה ללוחצים: "זה לא בסדר מה שקורה כאן. אני לא מסכים. יש שם לחץ פיזי לא מתון. אני אפסיק את ההצבעה".

מסתיימת ההצבעה. מזכיר הכנסת קורא שוב את שמות הנעדרים. שלמה בניזרי מצביע בעד החוק. ואז נשמע שמו של גולדפרב.

היושב ראש: "האם אתה בעד או נגד? אני שואל, מהי הצבעתך?"

כל היושבים מביטים לעברו בפנים מתוחות. פיני בדש מושך בחולצתו.

גולדפרב משתהה שניות ארוכות, ואז הוא קם על רגליו ומכריז: "אנחנו בעד חוק הגולן... אבל נגד החוק הזה".

קריאות בוז קולניות מהדהדות מספסלי האופוזיציה. חברי כנסת אחרים לוחצים את ידו של גולדפרב. "בוגד", צועק לעברו חיים דיין.

היושב ראש קורא את התוצאות, אבל חברי האופוזיציה אינם נותנים לו. הם רוקעים בידיהם על השולחן. בנימין נתניהו מכה באגרופיה "אין רוב", "אין רוב".

וייס המום: "בזיון כזה עוד לא היה בבית הזה. איזה מין התנהגות היא זו?".

זו היתה התפלגות ההצבעה: בעד שריון חוק הגולן הצביעה כל האופוזיציה, כולל כל חברי ש"ס, ח"כ אסעד אסעד מהליכוד והח"כים קהלני שפי וזיסמן. נגד החוק הצביעו כל חברי הקואליציה, כולל השר שגב, למעט שלושת 'המורדים'.

רבין ופרס מביטים בהמולה בפנים חתומות. וייס קורא את התוצאות: "59 מול 59. החוק לא עבר. אני מפסיק את הישיבה בגלל התנהגות לא פרלמנטרית. זוהי הפסקת ישיבה ללא תקדים".

צחי הנגבי ממשיך לצעוק: "אין רוב". אליו מצטרפים נתניהו, מיכאל איתן, יהושע מצא, דוד מגע ונעמי בלומנטל.

היושב ראש קם ממקומו, וחברי הכנסת נוטשים את האולם. רבין יוצא תוך שהוא מביט בבוז על ספסלי הליכוד. גולדפרב חומק החוצה בצעד מהיר.

הדיון

קודם לכן עלו לדוכן תואמים חברי הבית כדי להציג את הצעת החוק. עוזי לנדאו היה בוטה כדרכו. "על מה מבוסס הרוב של מר רבין בכנסת? על חברי כנסת ערביים שמייצגים אינטרסים לא יהודיים ולא ציוניים, המקדמים אינטרסים של עם אחר נגד בני עמו שלו", אמר.

אביגדור קהלני היה נרגש בנאומו. "יצחק רבין, ראש ממשלתי. אני לא אוייב שלך, אני לא יריב שלך. אני מייצג אותך, מייצג את מה שאמרת לפני הבחירות. האם כיסא יותר חשוב מהמדינה? אנשי רמת הגולן נלחמים על ביתם, על כבודם. אם יהיה טרנספר ל־14 אלף תושבים של הגולן, יהיה זה חורבן למורל העם היהודי. הפצע הזה לא יגליד לעולם", אמר.

עמנואל זיסמן המשיך באותו קו. "מדובר באחד החוקים היותר חשובים לעתידנו. יש מי שמנסים לצבוע את החוק בצבעים גזעניים. אלה טענות סרק. במדינות רבות באירופה נדרש רוב מיוחד בהחלטות גורליות הנוגעות לטריטוריה", אמר.

שר המשפטים, דוד ליבאי, השיב בשם הממשלה. הוא צוטט דברים שאמר מנחם בגין, בעת שחוקק חוק הגולן: "מבחינה מדינית אני מכריז, שכו ברגע שנשיא סוריה יגיד שהוא מוכן לנהל משא ומתן עם ישראל על חוזה שלום, ייפתח משא ומתן על חוזה שלום עם ישראל ושום דבר לא יעמוד בפנינו".

ליבאי: "מה שאתם מבקשים לעשות זה לתקן את חוק רמת הגולן, כדי לסכל את דבריו של מנחם בגין".

אלמוני התקשר לכנסת: הנחתי רימון יד במכוניתו של גולדפרב

(ע). – החלטת סגן השר אלכס גולדפרב, להצביע נגד חוק שריון הגולן, הביאה גם לאיום על חייו.

לאחר תום ההצבעה, התקשר לכנסת אדם, והודיע שהטמין רימון יד במכוניתו של גולדפרב.

אנשי אבטחה נשלחו לבדוק את מכוניתו של גולדפרב, ולא מצאו דבר.

הלחץ: קהלני וח"כים מהימין מקיפים את גולדפרב (צילום: יצחק הררי)

סיעת העבודה הבטיחה לגונן שגב להדיח את עדי אמוראי – ונסוגה

שר האנרגיה הצביע נגד חוק הגולן בתמורה להבטחה להחליף את יו"ר חברת החשמל

מאת אריה דיין

סיעת העבודה בכנסת הקימה אתמול צוות שרים שיקבל החלטה על המועמד להתפקיד יו"ר מועצת המנהלים של חברת החשמל. הקמת הצוות עומדת בסתירה לאותת ההבטחות שניתנו לשר האנרגיה גונן שגב, דקות אחדות לפני ההצבעה במליאת הכנסת על חוק הגולן, ואיפשרו את הצבעתו נגד החוק.

תקופת כהונתו של עדי אמוראי, היו"ר הנוכחי של חברת החשמל, עומדת להסתיים בחודש הבא ושר האנרגיה, הממונה על פעילותה של חברת החשמל, מתנגד להארכת מינויו לתקופת כהונה נוספת.

ישיבת הסיעה, שזומנה בדחיפות אחרי הצהריים בחדר הישיבות של הממשלה בכנסת, כונסה בעקבות הדיונים המגעים שקדמו להצבעה במליאת הכנסת על חוק שריון הגולן. השר שגב, שהודיע בבוקר כי עדיין לא החליט איך יצביע בעניין הגולן, דרש, בתמורה להסכמתו להצביע נגד החוק, שתינתן לו יד חופשית לשים קץ לכהונתו של אמוראי ולמנות את מחליפו.

בשיחה עם ראש הממשלה, יצחק רבין, ועם שרים אחרים, הציג השר שגב שתי תביעות. הראשונה, להתחייבות חד משמעית מצד הממשלה, שהקואליציה תתנגד במליאת הכנסת להצעת חוק פרטית של ח"כ דן תיכון מהליכוד, שנועדה להאריך בחוק את כהונתו של אמוראי; והשנייה, שתינתן לו יד חופשית למנות יו"ר אחר לחברת החשמל.

הבקשה הראשונה נענתה מייד. ועדת השרים לענייני חקיקה, הוסבר לשגב לפני ההצבעה על הגולן, החליטה עוד ביום שני להתנגד להצעת החוק של תיכון. תיכון אמנם הציע להאריך לחמש שנים את תקופת כהונתם של כל יושבי ראש החברות הממשלתיות הגדולות, אך ועדת השרים סברה בכל זאת שמדובר "בחוק פרסונלי", שבא לפתור באופן אישי את בעיית אמוראי. הצעת החוק של ח"כ תיכון אכן הועלתה לדיון במליאה, כשעתיים לאחר תום הדיון על הגולן, ונדחתה ברוב קולות הקואליציה.

דרישתו השנייה של שגב הועלתה לדיון מייד לאחר מכן, בישיבה מיוחדת של סיעת העבודה. בדיון התברר שיש התנגדות חריפה למדי לקבלת דרישתו של שגב. על פי החוק, מינויו של יו"ר לחברת החשמל טעון אישור של שני שרים – שר האנרגיה ושר האוצר. ללא הסכמתו של שר האוצר, אברהם שוחט, לא יוכל שגב למנות יו"ר חדש לחברה ולהדיח את אמוראי.

את ההתנגדות להשארת העניין בידיו של שגב הובילה בישיבת הסיעה שרת העבודה והרווחה, אורה נמיר. אחרי שכמה שרים וחברי כנסת הצטרפו לעמדתה של נמיר, הוחלט להקים את צוות השרים, שיגבש הצעה מוסכמת בשאלת הארכת כהונתו של אמוראי או מינויו של יו"ר חדש.

ההחלטה בהזה, למעשה, מכה לשר האנרגיה. גונן שגב אמנם ישתתף בדיוני הצוות, אבל שניים מבין שלושת חבריו האחרים – שר האוצר אברהם שוחט ושר התיירות עוזי ברעם – תומכים, ככל הידוע, בהארכת כהונתו של אמוראי. בראש הצוות יעמוד ראש הממשלה, שככל הידוע עוד לא קבע סופית את עמדתו בעניין.

רקע/ דניאל בן־סימון

הצעות החוק: משמונה נותרה אחת

שמונה הצעות חוק על שריון חוק הגולן הונחו על שולחן הכנסת. עוזי לנדאו הגיש הצעה משלו, כך גם חנן פורת, כך גם השלישייה: קהלני, זיסמן, שפי. גם רפאל איתן הגיש הצעת חוק משלו. צחי הנגבי ואסתר סלמוביץ' הגישו שתי הצעות נפרדות סביב שריון הגולן. גם לאיש מרצ בני טמקין היתה הצעה משלו.

מגישי ההצעות עלו זה אחר זה, ונימקו את טיעוניהם. כל אחד קרא לחברי הבית לתמוך בהצעתו. שר המשפטים, דוד ליבאי, השיב על כולן בשם הממשלה.

אנשי הימין חששו, שמא לא יהיה רוב להצעות החוק שלהם. הם ערכו ספירת קולות משעירה, והגיעו למסקנה שחסרים להם כמה קולות. מה שחיזק את הרושם הזה היתה הודעתם של לפחות שניים ממגישי הצעת החוק מטעם העבודה, זיסמן ושפי, לפיה יתמכו רק בהצעה שלהם ויצביעו נגד שאר ההצעות.

כדי לאחד כוחות סביב הצעת החוק של אנשי העבודה, הוחלט בליכוד, בצומת והמפד"ל, למחוק את ההצעות שלהם, ולהתלכד סביב ההצעה של שלושת המורדים מהעבודה.

אלכס גולדפרב מיעוד הודיע, שהוא יתמוך רק בהצעה של חברתו לסיעה, אסתר סלמוביץ', ויצביע נגד שאר ההצעות. הופעלו עליה לחצים מצד ראשי הימין, ולקראת תחילת ההצבעה היא נעתרה להם. היא ביקשה למחוק את הצעת החוק שלה, בתקווה שגולדפרב יעביר את תמיכתו להצעת החוק של קהלני, זיסמן ושפי.

אלא שגולדפרב חשב אחרת. הוא הודיע שבעקבות התרגיל של אנשי האופוזיציה, הוא רואה עצמו משוחרר מהבטחתו לתמוך בהצעת החוק. קולו הכריע את גורל חוק שריון הגולן.

ראשי יישובי הגולן: ניצחון גדול

מאת גונה קונן

"ניצחון גדול". כך אומרים ראשי יישובי הגולן על התיקו בכנסת בהצבעה על חוק שריון חוק הגולן.

דובר ועד יישובי הגולן, אודי הייטנר, אמר כי בהצבעה "נתקע אחד המסמרים האחרונים בארון הקבורה של תכנית הנסיגה מהגולן, אותה מוביל רבין".

לדבריו, כעת ברור שלא רק בעם, אלא גם בכנסת, "אין רוב למדיניות הנסיגה".

בית דין לעבודה: הביטוח הלאומי לא איפשר לאזרחית לשלם חוב כשעיקל את רכושה

מאת חגי פורשנר

המוסד לביטוח לאומי מנע מאזרחית לשלם חוב, כשעיקל את רכושה שנועד למכירה לצורך ביצוע התשלום, ואחר כך סירב לשלם לה את המגיע לה בגלל החוב – כך קבע אתמול השופט מרדכי כליף, בבית הדין האזורי לעבודה בירושלים. השופט הורה למוסד לביטוח לאומי לשלם לתובעת 500 ש"ח הוצאות ושכר טרחה של עורך דין.

התובעת, גילה פיטוסי, היתה חייבת לביטוח לאומי 850 ש"ח, אך לא יכלה לשלם את החוב כי עקב קשיים בעסקי הדפוס שלה. לאחר שנולד לה בן, בנובמבר 1992, שיחד עם אחיו ואמו הרחיב את המשפחה החד־הורית, ביקשה מהמוסד לביטוח הלאומי קצבת לידה. המוסד דחה את הבקשה, בגלל החוב.

פיטוסי ביקשה "הענקה מטעמי צדק" – לפי תקנות הביטוח הלאומי סעיף זה מאפשר לשלם לתושב, גם אם אין הוא עומד בקריטריונים הדרושים. בקשתה נדחתה שוב, בגלל החוב. יתר על כן, פקידי המוסד קזזו סכומי כסף מקצבת הילדים ששולמה לפיטוסי עד אז – וגם עיקלו מכונית שהיתה רשומה על שמה, אשר היתה למעשה גרוטאה. בתור בעלת מכונית, פיטוסי לא היתה זכאית להבטחת הכנסה.

פיטוסי ביקשה מאנשי הביטוח הלאומי שיסירו את העיקול, כדי שתוכל למכור את המכונית לפירוק – ובכסף שתקבל תשלם את החוב. כל בקשותיה החוזרות ונשנות לא נענו. כל עוד היה עיקול על המכונית, לא יכלה פיטוסי למכור אותה – וכל עוד לא מכרה, לא היתה יכולה לשלם את החוב. וכל עוד לא שילמה את החוב, לא נחשבה זכאית לקצבאות או לגמלה. הדבר גרם למשפחת פיטוסי מצוקה קשה. לפי תצהירים של עובדת סוציאלית, המשפחה הגיעה עד פת לחם. המערכת אף הכבידה עליה, כאשר מעקל ושוטר נשלחו אל ביתה כדי להוציא ממנו חפצים. רק הלוואה של שכנים, 300 ש"ח, שניתנה כדי להחזיר חלק מן החוב מיידית, מנעה הידרדרות נוספת.

לבסוף שילמה עיריית ירושלים את החוב שהיה רשום על שמה של פיטוסי, לאחר שזה הופחת ל־750 ש"ח, ומשרד העבודה והרווחה הצליח לשכנע את פקידי הביטוח הלאומי להסיר את העיקול מן המכונית. המכונית נמכרה לצורך פירוק.

התובעת, שקבלה סיוע ממרכז הסיוע המשפטי של המרכז לפלורליזם יהודי (התנועה הרפורמית), הוכיחה בבית הדין כי החלטתו של קליין, האיש שהציע לה לבקש "הענקה מטעמי צדק" אך גם האחראי לתשובה השלילית, היתה "נוקשה וביורוקרטית, ויש בה משום אי־סבירות בעליל".

בית הדין קיבל את טענות התובעת, ולפיהן לא מצבה הכלכלי היה הסיבה לאי־תשלום החוב אלא פעולותיו של הנושה, המוסד לביטוח לאומי שעיקל את רכושה.

ח"כ לס: קנוניה בין האוצר להסתדרות הרפואית:

"הרופאים מסכימים לדחיית תוספות שכר אם יוכשל חוק למאבק ברפואה השחורה"

מאת עזרא חן

משרד האוצר וההסתדרות הרפואית דנים על דחיית תוספות שכר שניתנו לרופאים בהסכם הקיבוצי האחרון, ובתמורה תכשיל הממשלה את הצעת החוק של ח"כ יורם לס למאבק ב'רפואה השחורה'.

הצעת החוק הפרטית של ח"כ לס אושרה בקריאה טרומית לפני כשלושה שבועות, בתמיכת 23 ח"כים, בהם שר הבריאות, ללא מתנגדים. ההצעה תידון ותוכן לקריאה ראשונה בשבוע הבא בוועדת העבודה והרווחה.

"משרד האוצר פועל, תוך קנוניה עם ההסתדרות הרפואית, לטירפוד הצעת החוק, למרות שמדובר בסוגיה מוסרית וערכית. אין לחוק זה כל נגיעה תקציבית", אמר ח"כ לס.

במכתב לשר האוצר כותב ח"כ לס, כי "אין זה מתפקידו של משרד האוצר להיות מעורב בהצעת חוק שתפקידה לטפל בבעיה החמורה של הרפואה השחורה, ובוודאי אסור למשרד האוצר להיות מעורב בעסקאות תמוהות וחשודות עם ההסתדרות הרפואית הנוגעות לחוק זה".

דוברת משרד האוצר אמרה בתגובה, כי "טרם ראינו את מכתבו של ח"כ לס".

בתגובה אמר ח"כ לס, כי מסר את המכתב לעוזרו האישי של השר, אבי בלשניקוב, שהודיע כי "המשרד מטפל בעניין".

מההסתדרות הרפואית נמסר, כי "השיקולים היחידים העומדים בפני ההסתדרות הרפואית בתהליך קבלת החלטה בסוגיה זו, נוגעים ליכולתו של ציבור הרופאים להירתם למאמץ הלאומי לאיזון התקציב, תוך פגיעה מינימלית בשכר הרופאים, ותוך הישגים בתנאי עבודתם של הרופאים".

"ללא קשר לנושא זה, סבורה ההסתדרות הרפואית כי הצעת החוק הפרטית של ח"כ לס הינה הצעה פופוליסטית. אם תידחה הצעת החוק שלו, כפי שראוי לה, יהיה זה משום שלכנסת ולממשלה אסור לתמוך בחוק שמפלה אזרחים על רקע מקצועם".

"גם משרד המשפטים", לדברי ההסתדרות הרפואית, "סבור כי הצעתו של ח"כ לס מיותרת, היות ונושא הרפואה השחורה מטופל במסגרת חוק העונשין כעבירת שוחד לכל דבר".

"ההסתדרות הרפואית הוקיעה מאז ומתמיד את תופעת הרפואה השחורה, והיתה מיוזמי ועדת נתניהו, שבדקה את הליקויים במערכת הבריאות. הוועדה קבעה, כי אין להילחם ברפואה השחורה באמצעות חקיקה, אלא על־ידי שינויים מבניים במערכת הבריאות שיעקרו מהשורש את הרפואה השחורה".

יועצת שר האוצר לתקשורת, אלישבע בראון, אמרה בתגובה: "הודעת ח"כ לס הינה פרי דמיונו היצירתי. אין כל כוונה למנוע ממנו הליך חקיקה בכל נושא, לרבות נושא זה. אין, לא היתה ולא תהיה כל עיסקה, וזאת בניגוד להודעת ח"כ לס".

לדבריה, שר האוצר אכן פנה לנציגי הרופאים בבקשה לא שיגרתית לבצע הורדת שכר מסויימת לשנת 1996. במגעים שהיו עם הסתדרות הרופאים בנדון, ביקשו הרופאים להשמיע את דעתם בפני שוחט, סנה וליבאי בנושא הרפואה השחורה. שלושת השרים הסכימו לשמוע את דעת הרופאים.

בית מפלגת העבודה יעבור מרחוב הירקון לתחנה המרכזית הישנה

מאת אמיר נוימן

בית מפלגת העבודה ברחוב הירקון בתל־אביב יעבור בשנה הבאה לבית "דפוס מפא"י" שברחוב הרכבת בתל־אביב, סמוך לתחנה המרכזית הישנה. העברת מרכז המפלגה נועדה לצמצם את הוצאותיה ולחסוך מאות אלפי שקלים בשנה.

בישיבת מזכירות מפלגת העבודה, שנערכה אתמול בירושלים, אושרה גם העברתו של בית מחוז תל־אביב של העבודה, השוכן כיום ברחוב בילינסון, סמוך לכיכר דיזנגוף.

מבנה בית "דפוס מפא"י", ישופץ בעלות כוללת של כ־4.5 מיליון שקל. בגמר השיפוץ ימוקם בבניין גם מטה הבחירות של מפלגת העבודה. עד כה נהגה מפלגת העבודה לשכור משרדים במבנים שונים או לנצל משרדים שבבעלותה, על מנת למקם בהם את אגפי מטה הבחירות.

במפלגת העבודה לא החליטו עדיין, אם למכור או להשכיר את הבניין ברחוב הירקון. הבניין ברחוב בילינסון ישופץ ומשרדיו יוצעו להשכרה.

בישיבת מזכירות הלשכה אתמול בירושלים השתתפו ראש הממשלה יצחק רבין, מזכ"ל העבודה נסים זווילי, ראש אגף הכספים משה כהן, יו"ר חברה בת ארלתודוב, מידון דרוקר וראש צוות המזכ"ל, דוד פרוזת.

לרשת קרביץ
ולמנכ"ל מר ישראל אורן
ברכות ואיחולי הצלחה לרגל פתיחת הסניף
בקניוכל ראשון לציון
ש. מדנס סוכנות לביטוח בע"מ
וצוות העובדים
טל. 5203333

למשפחת קרביץ
לפתיחת הסניף החדש
בקניוכל ראשל"צ.
ברכת הצלחה ושמחה
פעולה פורה!
שלמה מנחם
וכל צוות "סופרפיל"
סופרפיל
כרכור טל. 06-377746

איחולים לבביים
לרשת "קרביץ"
ולמנכ"ל מר ישראל אורן
לרגל פתיחת סניף
בקניוכל בראשל"צ
קרסוניה
עין השלושה
קיבוץ עין השלושה טל. 07-985705/6
משרד: החרוץ 6, ת"א טל. 03-5376501-2

לרשת "גלורי משי"
ולמנכ"לים מר משה סימנטוב ומר ניסים דיין
לרגל חגיגות עשור שנים להיווסדה
ברכה והרבה הצלחה!
איכות דרוש קח ברוש
ברוש
י. ברוש תעשיות טל. 08-439011

עלו והצליחו
שאו ברכת תנופה ופיתוח
לרשת "קרביץ"
ולמנכ"ל מר ישראל אורן
לרגל פתיחת סניף
בקניוכל בראשל"צ
א. סופרין
עמיל מכס
תל־אביב, רחוב מונטיפיורי 18 טל. 03-5120084

לרשת "קרביץ"
ולמנכ"ל מר ישראל אורן
לרגל פתיחת סניף
בקניוכל בראשל"צ
ברכות חמות
עטר ובנין
תל־אביב טל. 03-371833

בר ברכות
לרשת "קרביץ"
ולמנכ"ל מר ישראל אורן
לרגל פתיחת סניף
בקניוכל בראשל"צ
דפוס הגולן
רח' עמק יזרעאל 56 ת"א
טל. 03-6822692

גולן ווסט ליין בע"מ
Golan West Line Ltd.
נציגים בלעדיים בישראל של "ווסטינגהאוז" ו"סמג"
לרשת "גלורי משי"
ולמנכ"לים מר משה סימנטוב ומר ניסים דיין
לרגל חגיגות עשור שנים להיווסדה
בירכותינו החמות ביום חגכם
אנו איתכם לכל אורך הדרך ובכל עת

לרשת "קרביץ"
ברכות
לרגל פתיחת הסניף החדש
בקניוכל ראשל"צ
מאחלים:
אלגן ציוד משרדי בע"מ

לרשת "קרביץ"
ולמנכ"ל מר ישראל אורן
ברכות חמות בכניסתכם למשכן החדש
תבל
ציוד משרדי (יבוא) בע"מ
תבל־מגרסות וגיליוטינות
רח' הסתת 19, חולון טל. 03-5568014

לרשת "קרביץ"
ולמנכ"ל מר ישראל אורן
לרגל פתיחת סניף
בקניוכל בראשל"צ
ברכות חמות
אבגן טריידינג בע"מ
יבוא מכשירי כתיבה וייצור קלסרים ודבקי נייר
ת"א, כפר גלעדי 36 טל. 03-6826039

ט.ד. אלקטרו סטריאו בע"מ
PIONEER
יבואני PIONEER בישראל
איחולים לרשת "גלורי משי"
ולמנכ"לים מר משה סימנטוב ומר ניסים דיין
לרגל חגיגות עשור שנים להיווסדה
המשך הצלחה ושיתוף פעולה פורה

הוגש כתב אישום נגד אילון צברי, לשעבר סמנכ"ל חברת גמולות

נחשד בהרצת מניות ולקיחת שוחד במליונים; עימו נאשמים בכירים נוספים

מאת אלי ברנר

כתב אישום הוגש אתמול לבית משפט המחוזי בתל־אביב, נגד אילון צברי שהיה סמנכ"ל חברת "גמולות", המנהלת את קרנות הפנסיה של בנק הפועלים. צברי, בן 42, מואשם כי הריץ מניות במאות מיליוני ש"ח, ולקח שוחד במיליונים. כל זאת תוך ניצול מעמדו והמוניטין שהיה לו בתחום השקעות ההון.

יחד עם צברי מואשמים גם חיים רגב שהיה מנהל ההשקעות בחברת "פסגות" לניהול קרנות נאמנות, יורם נגלר שהיה מנכ"ל משותף של "דברת שרם השקעות", ויצחק וייס אחיו של רגב, שכיר שעסק בהשקעות בניירות ערך בעשרות חשבונות בנקים תוך שיתוף פעולה עם השלושה.

באפריל 1994 השפו חוקרי הרשות לניירות ערך, בראשות החוקר הראשי ראובן קיבנס, את הלקיה הראשונים של הפרשה. אז נחשד צברי כי שיתף פעולה עם מנהלי התיקים יעקב רמות ורוני בידרור מחברת "עוגן השקעות", כשמטרתם השפעה בדרכי תרמית על תנודות השער של ניירות הערך כדי להפיק רווחים אישיים. באותה תקופה ניהלה גמולות נכסים בסך כ־30 מיליארד ש"ח. היקף הכספי הגדול ביותר בשוק ההון הישראלי.

בינואר השנה נחשף חלק נוסף של אותה פרשה כאשר חוקרי הרשות לניירות ערך ביקשו מבית משפט השלום לעצור את צברי, את מנהלי "עוגן", וכן את חיים רגב מנהל ההשקעות של פסגות, ואת יורם נגלר שותף ומנכ"ל משותף בחברת "דברת שרם ושות' ניהול השקעות בע"מ".

בפרשה הראשונה מואשם צברי, כי החל משנת '88 ועד '94 לקח שוחד מרמות בתמורה למידע שמסר לו על נתונים פנימיים של גמולות, תחזיות הערכות, ועל השקעות מתוכננות ומידע נוסף מישיבות ועדת ההשקעות של גמולות.

כדי להסתיר את פעילותם, פתחו צברי ורמות חשבונות "קש" על שם אחרים והסכימו ביניהם כי רמות ישקיע בחשבונות אלה בהתאם להמלצות צברי בניירות ערך שונים. השניים נפגשו בתדירות גבוהה לצורך תיאומים, וסיכמו על רכישות בסכומים גדולים.

במקביל רכש צברי את המניות שרכש עבור החשבון המשותף לו ולרמות, גם עבור גמולות. כך עלה ערכן ולאחר זמן מכרו השניים את המניות שבחשבונות הכיסוי שלהם תוך עליית שערן, (תהליך המכונה "חילוץ"). צברי עשה כך תוך שימוש בכספי עמיתי קופות הגמל שנוהלו על ידי גמולות. השניים הרויחו בפעולות אלה מעל לשלושה מיליון ש"ח והתחלקו בהם.

כדי להסוות דרישתו לקבלת שוחד עת דיבר עם רמות בטלפון נהג צברי לדבר בקודים. "אתה הולך לסמי, תביא לי עשרה בורקס", כלומר אתה הולך לבנק, תביא לי 100,000 ש"ח.

רמות העביר את חלקו של צברי כדי שנה לחשבון חדש כדי לטשטש עקבות. צברי לא השקיע בחשבונות הכיסוי כספים משלו לרכישת ניירות ערך, לא לקח אשראי, ולא התחייב לכסות חשבונות, את כל זה השאיר לרמות. השניים פעלו בין היתר בניירות ערך, כבלים, בזק, אי.די.בי. ישרס 1, שקד נתנאל, הכשרת הישוב ועוד. במעשים האלה מואשם צברי בלקיחת שוחד, מרמה והפרת אמונים, ועבירות של עובד חבר בורסה.

במהלך תקופת מעצרו של צברי, שבחלקה הייתה מעצר בית מוגבל, נחשדו צברי ואשתו מניה, בנסיון לשבש הליכי חקירה תוך ניסיון להדיח את ניראל בן יוסף, ישראלי תושב גרמניה, להעלים ראיות ולתת עדות שקר לחוקרי הרשות.

צברי החוזר למעצר, הוגש נגדו כתב אישום נוסף בגין שיבוש הליכי חקירה והדחת עדים. הוא נדון לעשרה חודשי מאסר בפועל אותם סיים לרצות לפני כחודשיים. נגד אשתו מניה מתנהל עדיין משפט.

בתחילת השנה ביקשו חוקרי הרשות מבית המשפט, לעצור את רגב ונגלר לאחר שהם וצברי נחשדו בעבירות מתן וקבלת שוחד, השפעה בדרכי תרמית על תנודות שער ניירות ערך, קבלת דבר במירמה והפרת אמונים בתאגיד. העילה למעצר הייתה פרשה שהחלה ביולי 1992.

אז הציע נגלר לרמות, כי ישתפו פעולה עם צברי להפקת רווחים באמצעות חשבונות שינהלו בעוגן הנמצאת בבעלות רמות. השלושה ניצלו את תפקידו של נגלר בחברת השקעות של דברת שרם ובעיקר את גישתו לעסקאות מחוץ לבורסה.

אז הצטרף לקשר גם חיים רגב מחברת פסגות. התכנון היה לרתום באמצעות צברי ורגב, את הגופים המוסדיים גמולות ופסגות, שהם בעלי יכולת כספית גדולה ובעלי השפעה על שוק ההון. נגלר פנה לרגב ורמות לצברי והשניים הביעו הסכמתם לקחת חלק בקשר.

לצורך הסתרת פעילותם, פתחו חשבונות על שם אחרים, בחברת ניהול התיקים עוגן, בהם נרכשו ניירות הערך שנבחרו על ידם. נגלר רגב ורמות קיימו פגישות כמעין "ועדת השקעות", שם נבחרו ניירות ערך להשקעה בחשבונות עוגן תוך תיאום עם צברי, תוך בדיקה באילו ניירות יוכל צברי לטפל במסגרת גמולות, ובאילו ניירות יוכל רגב לטפל במסגרת פסגות.

צברי נהג לרכוש עבור גמולות ניירות ערך בהם פעלו שותפיו מבלי שקיבל אישור מועדת ההשקעות של גמולות. לאחר מכן היה מבקש אישור בדיעבד. גם כאן גרמו רכישות גמולות ופסגות לעליית שער של ניירות הערך, השותפים מכרו את הניירות שרכשו בחשבונות הפרטיים ושילשלו רווחים לכיסם.

כתב האישום מתייחס ל 23 ניירות ערך בהן: גלוזן, אלרוב, גילתק, מבטח שמיר, ברנוביץ, צינור הדרום, יעסור, כין תעשיות, מלך מצפה כינרת, ש.ל.ב, רוגוזין, פרפן, גרנית ועוד. בסך הכל הפיקו הנאשמים כתוצאה מהפעילות בשתי הפרשיות האלה כתשעה מיליון ש"ח.

צברי מואשם גם בעבירות על חוק הפיקוח על המטבע, בכך שפתח בספטמבר 1985 חשבון בבנק י. בי. אס. בבאזל ובין השנים 1989 ו 1993 הפקיד בו סך של 684 אלף דולר ומשך כספים מחשבון זה. בנוסף העביר לחשבון אחר בסניף יו.בי.אס. ציריך 177 אלף דולר, הפקיד 37 אלף מרק, וקנה ניירות ערך חיים בסך 1.489 מליון דולר. בשנים 94"93' הוציא צברי מישראל 512 אלף דולר. את כל הפעולות האלה עשה ללא היתר.

בפרשה שלישית נאשמים חיים רגב ואחיו יצחק וייס מהנדס שכיר באלתא, כי במהלך שנת 1993 מסר רגב לוייס מידע בתחום ניירות ערך שהגיע אליו בתוקף תפקידו בפסגות. וייס פעל בכ 170 ניירות ערך בבורסה בתל־אביב, ב 31 חשבונות ובבנקים שונים. היקף רווחיו ממכירת ניירות ערך אלה בשנת 1993 היה כ 5.7 מליון ש"ח. נוסף על הרווח שמומש נותרה בחשבונותיו בסוף שנת '93 יתרת ניירות ערך בשווי של כ 5.3 מליון ש"ח.

חיים רגב מואשם, כי תיאם גרסאות בין השאר עם תמותו הדסה קונפורטי ועם אנשים נוספים לקראת חקירתם ברשות. האנשים האלה היו בעיקר אלה שעל שמם פתח רגב חשבונות כיסוי בעוגן בהם עשה את רווחיו.

יורם נגלר מואשם בעבירות הדחה בחקירה בשל תיאום גרסאות עם גיסו דוד כאן וחברו בנימין איינהורן ואחרים, לקראת חקירתם ברשות. גם הם היו אלה שעל שמם פתח נגלר חשבונות כיסוי בעוגן.

סא"ל אירית עצמון (צילום: דו"צ)

סא"ל אירית עצמון – סגן דובר צה"ל

מאת און לוי

סא"ל אירית עצמון מונתה אתמול לתפקיד סגן דובר צה"ל. עצמון הועלתה לדרגת אלוף מישנה. עצמון היא הקצינה הראשונה שתכהן בתפקיד סגן דובר צה"ל. מינויה של עצמון לתפקיד אושר על ידי הרמטכ"ל אמנון שחק וראש הממשלה יצחק רבין.

אירית עצמון נולדה בישראל, גדלה והתחנכה בתל־אביב. היא התגייסה לצה"ל לשרות בלשכת הרמטכ"ל. בשנת '68 נשלחה מטעם צה"ל ומשרד החוץ ללונדון לשרת בנספחות הצבאית. ב־'69 השתחררה מצה"ל ושרתה במילואים בלשכת הרמטכ"ל ובלשכת ראש הממשלה.

ב־1977 נקראה לחזור לצה"ל, ומונתה לראש מדור כתבי חוץ בדובר צה"ל. במסגרת תפקיד זה שרתה תקופה ממושכת בלבנון. בין השנים '84 - '88 שימשה ראש מדור אסיה - אמריקה הלטינית האוסטרליה בענף קשרי חוץ של אגף המודיעין. לאחר מכן שימשה כקצינת נפגעים של חיל התותחנים ובשנת '89 נתמנתה לתפקיד ראש ענף קשרי ציבור בדובר צה"ל.

עצמון נחשבת למקצוענית בתחומה ובעלת קשרי עבודה טובים. היא אם לליאאור בת ה־12.

הרכב של 11 שופטים ידון בעתירות הזוג נחמני במשותף – בחודש הבא

(ע). – הדיונים בעתירותיהם של בני הזוג נחמני אוחדו לדיון משותף שייערך ב־10 באוגוסט לפני 11 שופטים, כך הוחלט אתמול בבית המשפט העליון בירושלים.

ההחלטה, שנמסרה על־ידי מזכיר בית המשפט שמריהו כהן, קובעת כי 11 השופטים ידונו בחלקו הראשון של הדיון בעתירתו של דני נחמני, שלא לקיים כלל את הדיון הנוסף.

זאת בעקבות עתירתו של דני נחמני, באמצעות עו"ד הראבן, בטענה כי אין בסמכותו של נשיא בית המשפט העליון להורות על דיון נוסף בנושא הביציות.

לאחר מכן, אם יחליטו השופטים לדחות את עתירתו של דני נחמני, ידונו 11 שופטי בג"צ בעירעורה של רותי נחמני ובבקשתה לבטל את החלטת בג"צ הקודמת, שהורתה כזכור על השמדת הביציות.

ההחלטה אתמול משנה, למעשה, את החלטתו של נשיא בית המשפט העליון מאיר שמגר, שהחליט לפני שבועות אחדים, כי הדיון בעירעורה של רותי נחמני אכן ייערך לפני 11 שופטים.

ההחלטה אתמול קובעת, כאמור, כי השאלה האם לקיים את הדיון הנוסף תינתן רק לאחר חלקו הראשון של הדיון שייערך ב־10 באוגוסט בנוכחות הצדדים. אם היא תהיה חיובית יחל הדיון המהותי בעירעורה של רותי נחמני על החלטת בג"צ הקודמת, כי הביציות יושמדו.

החלטת בית המשפט העליון קובעת, כאמור, כי הדיון יערך בנוכחות שני הצדדים ובפומבי. יצויין, כי ברובם המוחלט של המקרים הנדונים בהרכב של 11 שופטים, מתנהל הדיון בלשכותיהם של השופטים ולא בפומבי ובנוכחות הצדדים.

הדיון ייערך 3 ימים לפני שיפרוש נשיא בית המשפט העליון, השופט מאיר שמגר מתפקידו. השופט שמגר הוא שיעמוד גם בראש ההרכב בן 11 השופטים שיחליט בעניין הזוג נחמני.

נוכל כספומטים מרוקן את חשבונות הבנקים של תושבי הקריות

מאת נתי קיי וילברמן

נוכל כספומטים הפועל באיזור הקריות הצליח להוציא במרמה עשרות אלפי שקלים מחשבונות בנק של תושבי הקריות. עד כה ידוע על לפחות ארבעה מקרים כאלה שהגיעו לידיעת המשטרה ולפי שעה אין בידיה חשודים במעשה.

תושבת קריית חיים, אורה קמחי, סיפרה אתמול כי לפני כשבועיים וחצי ניגש בעלה לכספומט שבסניף בנק לאומי בקריה והכניס את כרטיסו, הוא הקיש את הקוד הסודי ואז נסגר לפתע המכשיר והופיעה כתובת "אנא פנה לסניף". "למחרת פנינו לסניף הבנק שלנו והודענו כי הכרטיס נבלע, שם ביקשו שנבוא בעוד עשרה ימים כדי לקבל את הכרטיס".

בני הזוג חיכו עשרה ימים, כשפנו שוב לסניפם נאמר להם, כי הכרטיס עדיין לא הגיע והם התבקשו לשוב בעוד עשרה ימים. "כשחזרנו השבוע, הודיעה לנו לפתע הפקידה, כי הכרטיס שלנו כלל לא נבלע וכי בוצעו באמצעותו משיכות רבות במהלך השבועות האחרונים".

מבדיקה של חשבון הבנק התברר, כי בתקופה שבה אמור היה הכרטיס להיות ברשות הבנק, בוצעו מספר משיכות, מלוין באיזור הדרום, מחשבון הבנק של בני הזוג. לדבריהם, נמשכו בדרך זו אלפי שקלים מהחשבון. מבירורים שהגיעו לבנק נראה שהנוכל שילם במקומות רבים באשראי סכומים המגיעים עד כה ל־15 אלף שקלים.

"כשניגשנו להגיש תלונה במשטרת זבולון אף אחד לא הופתע והחוקר אמר לנו שיש להם עוד שלוש תלונות דומות מאנשים נוספים".

מפקד משטרת זבולון, סגן ניצב יצחק גיסיס אישר אתמול את העובדות ומסר כי לאגף החקירות בתחנה הגיעו בימים האחרונים ארבע תלונות דומות בנושא זה והן נחקרות.

לפי שעה אין בידי המשטרה חשודים במעשה, ואולם החוקרים מעריכים כי המדובר כתקלה במערכת המחשבים של הבנקים. בבנק הפועלים שבו מתנהל חשבונה של משפחת קמחי נמסר לבני הזוג כי לפי שעה יחוייב חשבונם במשיכות שבוצעו, במקביל, יועבר הטיפול בפרשה לידי הנהלת הבנק בתל אביב.

טוביה מרדכי, הקורבן ה־6 של הפיגוע ברמת־גן, הובא למנוחות

(ע). – טוביה מרדכי בן־37 שנפצע אנושות בפיגוע האוטובוס ברמת גן ונפטר אור ליום רביעי, הובא למנוחות אתמול בבית העלמין בקריית שאול.

מסע ההלוויה יצא מבית הכנסת של חסידי קויידנוב בבני ברק, המשיך לבית העלמין בקריית שאול. בין מלוויו אחיו פיליפ, חסידי גור משכונת הד"ם לדין בתל אביב, חסידי קויידנוב מבני ברק, חבריו לעבודה במפעל "אמבין", מכריו ורבים שביקשו ללוותו בדרכו האחרונה.

טוביה מרדכי היה אדם עדידי, תושב רמת החייל. לפני כשנתיים חזר בתשובה, והחל להתקרב לקריית חסידי גור. הוא גידל זקן והתקרב אל האדמו"ר מקויידנוב זצ"ל, לאחר שהוזמן להצטרף למניין בבית מדרשו בתל אביב. מאז נמנה על באי בית המדרש ואף שימש את האדמו"ר עד לפטירתו. גם עם האדמו"ר הנוכחי הוא שמר על קשר. האדמו"ר מקויידנוב עצמו היה בין אומרי פרקי התהלים ותפילת היחידה ליד מיטת המנוח.

בדברי ההספד בבית הכנסת בבני ברק העלה הרב שמואל הלוי זוהר, מחשובי רבני בני ברק, קווים לדמותו היהודית, בציינו, כי המנוח זכה לקידוש השם גם בחייו וגם במותו. "עם ישראל נמצא במצב קשה כשדם יהודי נשפך כמים", אמר הרב זוהר, בהגדירו את המנוח כקדוש. האדמו"ר מקויידנוב תיאר את מעשי החסד של המנוח מאז מצא דרכו לעולם התשובה והחסידות.

אחד החסידים סיפר, כי מרדכי היה אדם מיוחד, אהב לעזור לזולת והיתה אוזן קשבת לכל מי שפנה אליו. "הוא היה שמח בחלקו, בעל מאור פנים, טוב לב. תמיד נהג לשמור על קשר עם שכניו ומכריו", סיפר קירה כתריאל, שכנו.

14 פצועים באיכילוב

(ע). עד אתמול אחה"צ נותרו בבי"ח איכילוב 14 מפצועי פיגוע האוטובוס ברמת גן.

מצבו של אחד מהם מוגדר קשה, 6 במצב בינוני והשאר מצבם מוגדר קל.

מתח בתק"ם לקראת התמודדות בין השמרנים למצדדי ההפרטה

מרכז התק"ם יחליט היום על הצעה לקיצוץ 60 אחוז מתקציב התנועה

מאת דן הלוי

מתח שורר בקיבוצי התק"ם, לקראת ישיבת מרכז התק"ם באפעל היום. המרכז אמור להכריע בין שתי הצעות לסדר היום של הוועידה הקרובה של התנועה הקיבוצית המאוחדת, המייצגות את המאבק בין מגמת השינוי וההפרטה בתנועה לבין הקפאת המצב הקיים ודחיית הדיון בשאלות העקרוניות בדבר מבנה הקיבוץ והמשך דרכו.

הישיבה היום נחשבת למבחן כוח של השמרנים בתנועה, התומכים באמונות לערכי היסוד של שיתוף ושיוויון ושמירת מעמדן של המערכות המרכזיות הקיימות בקיבוצים ובתנועה. אלה מיוצגים על ידי מזכירות התק"ם, המבקשת לייחד את הוועידה הקרובה לדיון במבנה התנועה, יחודה ועקרונות פעולתה, ולדחות "למועד מאוחר יותר" את הדיון בשאלות הערכיות.

את הדיעה הנגדית מייצגים מזכירי מספר קיבוצים וביניהם לוטן, חצרים, יטבתה, פלמחים ושדה בוקר, התובעים להקדים את הדיון במהות הקיבוץ כיום ובמשמעות חברותו של הקיבוץ בתק"ם.

מזכירי המשקים הללו מציעים שינוי במבנה התנועה, המבוסס על עבודת כמה צוותים, שדנו במשך יותר משנה בנושאים שונים הקשורים בחיי הקיבוץ כיום. לפי ההצעה, יצומצם מספר הפעילים בתנועה בכ־60% ותוקם מערכת מרכזית מצומצמת, "שתפעל בהתאם לצרכים המשתנים". תקציב התנועה יצומצם מאוד גם הוא ויעמוד על מיליון ש"ח בשנה בלבד, לרבות שכר עבודה ומימון פעולת מוסדות התנועה.

במכתב אישי ששלחו מזכירי המשקים לחברי מרכז התק"ם, הם מציגים את השינויים המומלצים כהכרחיים "להבראת המפעל הקיבוצי ולהצלתו". לדבריהם, מבנה התנועה המקוצץ שהם מציעים יביא לשינוי פני התנועה, כדי שתוכל להתמקד בנושאים המרכזיים והחיוניים ביותר לקיום הקיבוצים: הסדרי החובות, חקיקה, הסדרים פוליטיים – כגון הזיקה להסתדרות החדשה – צמיחה משקית, המשך מעורבות התנועה בחברה הישראלית ובחיי העם היהודי ועוד.

הוסרה העתירה נגד טורו של אמנון אברמוביץ' ב"יומן"

לאחר שרשות השידור התחייבה לאזן את המוסף בדעות שונות

מאת אביבה זלצמן

"האגודה לזכות הציבור לדעת" משכה אתמול את עתירתה לבג"ץ נגד מוסף "הטור האישי" שהגיש אמנון אברמוביץ' בתוכנית "יומן" של הערוץ הראשון. האגודה הסירה את עתירתה לאחר שבדיון בבית המשפט העליון הבהירה רשות השידור כי מראש היתה כוונה לגוון את מגישי המוסף.

בהודעה שהוציאה רשות השידור לאחר הדיון, נאמר כי "בג"ץ מחק את העתירה שהוגשה נגד רשות השידור, לאחר שהעותרים משכו אותה בהמלצת בית המשפט". ואולם האגודה טענה כי "בג"ץ חייב את רשות השידור להפסיק את הטור האישי של אמנון אברמוביץ', ולאזן את הטור האישי ב"יומן". האגודה הודיעה כי אם לא תשמור רשות השידור על הבטחה זו, תגיש האגודה את העתירה מחדש בתוך מספר שבועות.

בדיון שהתקיים בפני שלושה שופטים – גבריאל בך, יעקב קדמי וטובה שטרסברג־כהן – תבעה "האגודה לזכות הציבור לדעת" באמצעות בא כוחה עו"ד אביעד הכהן, כי במסגרת "טור אישי" ב"יומן" תינתן אפשרות גם לבעלי דעות אחרות להופיע, לאור מעמדה הממלכתי של רשות השידור והערוץ הראשון הכפוף לה. כן דרשה האגודה כי הערוץ הראשון יבהיר כי טורו של אברמוביץ' מביע אך ורק את דעתו האישית, ואינו מייצג את עמדת רשות השידור או כל גוף מוסדי אחר.

מנכ"ל רשות השידור מרדכי קירשנבאום אמר בבית המשפט כי "מלכתחילה לא נועד הטור לארח עיתונאי אחד בלבד, והרשות מדגישה שהמדובר בטור שהינו אישי וסובייקטיבי". עו"ד נילי ארד, נציגת המדינה בבג"ץ, הבטיחה בדיון כי "בפרק זמן סביר תארח רשות השידור במסגרת הטור האישי גם דוברים אחרים שיציגו מגוון דעות, ובזמן הגשת הטור תינתן הבהרה כי המדובר הוא בעל טור אישי, וכי אין דעתו משקפת בהכרח את דעתה של רשות השידור או כל גוף מוסדי אחר".

ישראל מידד, ראש "האגודה לזכות הציבור לדעת", הבהיר כי האגודה הסירה את עתירתה "רק לאחר שרשות השידור התחייבה בפני בג"ץ לאזן את הטור האישי, ולציין כי מדובר בטור סובייקטיבי. אם לא תעמוד בכל ההבטחות הללו – ניתנה לנו הזכות על־ידי בית המשפט להגיש את העתירה שוב".

סרן יובל בנימין נקבר בירושלים; "שאף לשלמות"

(ע). – נווט חיל האוויר, סרן יובל בנימין, בן 24, שנהרג בשבוע שעבר בהתנגשות בין שני מסוקים באזור נהריה, נקבר אתמול בבית העלמין הצבאי בהר הרצל שבירושלים.

מאות קרובים, חברים ומכרים ליוו את סרן בנימין בדרכו האחרונה. בין המשתתפים: נשיא המדינה עזר ויצמן ורעייתו ראומה, הנשיא לשעבר יצחק נבון, מפקד חיל האוויר האלוף הרצל בודינגר, טייסים, חובלים ורבים אחרים.

ארונו של בנימין נישא בידי שישה סרנים בחיל האוויר, והוא נטמן בחלקה החדשה של בית העלמין, לצדם של נחשון וקסמן ז"ל וחמשה מהרוגי הפיגוע בצומת בית ליד.

שניים מבני המשפחה התעלפו כשנטמן הארון ונזקקו לטיפול רפואי.

"הגעת אלינו לפני כשנה, כשהיינו זקוקים לחיזוק, והגעת כי אתה נבחרת. במהרה למדנו להכיר את האיכויות שלך כקצין, כחבר וכאדם", אמר מפקד היחידה בדרגת אל"מ בהספד שנשא. הקצין הוסיף כי יובל שאף לשלמות ודרש הרבה מעצמו ומהסובבים אותו. זאת, ללא תלונות ותוך הקרנת ההרגשה כי "טוב לך גם כשקשה". מעל הקבר הטרי הבטיח מפקד היחידה כי חייליה יסייעו למשפחה.

סרן בנימין הניח אחריו אב שעבד לשעבר בבית הנשיא, אם, אחים ואחיות.

סנה: בישראל שיעור תמותת תינוקות מהנמוכים בעולם

מאת עזרא חן

בישראל שיעור תמותת תינוקות מן הנמוכים בעולם: 7.5 מקרי מוות לאלף לידות. כך מסר אתמול שר הבריאות, אפרים סנה, בתשובה לשאילתה בכנסת.

בארה"ב שיעור התמותה הוא 9 מקרים לאלף לידות, באירופה המערבית 7 מקרים, ובמזרח התיכון 40 מקרים לאלף לידות.

השר סנה ציין כי משרד הבריאות מקיים תוכניות מיוחדות למניעת תמותת תינוקות באוכלוסיות ייחודיות, שבהן קיים שיעור תמותת תינוקות גבוה מן הממוצע הארצי.

בשנת '96 יופעלו התוכניות באזור יהודה, אצל עולים מארצות הקווקאז, בנפת יזרעאל ובדימונה, אצל עולים מתבר המדינות, וכן בכפר ג'סר א־זארקה ובמחוז ירושלים, בקרב האוכלוסיות היהודית והערבית.

לדברי השר סנה, הגורמים העיקריים המשפיעים על תמותת תינוקות הם המצב הכלכלי, התרבותי והחינוכי. גורמים נוספים הם טיפולי פוריות הגורמים להריונות מרובי עוברים ולמשקל נמוך בלידה.

הודעה ללקוחות

הפחתה בשיעורי ריבית החובה

החל מיום ה, כט׳ בתמוז תשנ״ה 27.7.95 תחול הפחתה בשיעורי ריבית החובה כדלהלן:

פירוט מרכיבי הריבית	שיעור השינוי	שיעור הריבית החדש (שנתי) תעריפית	מתואמת
א. חח״ד			
ריבית חובה בסיסית (פריים)	-0.3%	14.7 %	
תוספת סיכון מירבית	-	4.90%	
הריבית על אשראי מאושר	-0.3%	19.6 %	21.09%
תוספת ריבית על חריגה	-	4.10%	
הריבית על אשראי חריג	-0.3%	23.7 %	25.89%
- שיעור עמלת הקצאת אשראי הינו 0.375% לרבעון מראש (ללא שינוי)			
- דמי ניהול קבועים 103 ש״ח לרבעון מראש (ללא שינוי).			
ב. חח״ד פרטי			
ריבית חובה בסיסית (פריים)	-0.3%	14.7 %	
תוספת סיכון מירבית	-	6.92%	
הריבית על אשראי מאושר	-0.3%	21.62%	23.44%
תוספת ריבית על חריגה	-	3.20%	
הריבית על אשראי חריג	-0.3%	24.82%	27.23%
- עמלת הקצאת אשראי 1.5 ש״ח לחודש (ללא שינוי).			
- דמי ניהול קבועים 7 ש״ח לחודש (ללא שינוי)			
ג. עו״ש מקבלי משכורות וגימלאים			
עד 1,000 ש״ח	-0.3%	15.9%	16.87%
1,000.01 ש״ח עד סכום המסגרת	-0.3%	17.4%	18.57%
חריגה מהמסגרת	-0.3%	24.4%	26.72%
ד. עו״ש רגיל			
בכל סכום שהוא	-0.3%	27.4%	30.35%
ה. חשבון חייל			
עד 500 ש״ח	-0.3%	15.9%	16.87%
מעל 500 ש״ח	-0.3%	23.4%	25.53%
ו. חשבון סטודנט			
עד 1,000 ש״ח	-0.3%	15.9%	16.87%
מעל 1,000 ש״ח	-0.3%	24.4%	25.53%

ז. בכל ההלוואות השקליות בהן הריבית משתנה לפי שיעור ריבית החובה הבסיסית בחח״ד (פריים), לרבות אשראי באמצעות כרטיס ישראכרט (ישראקרדיט משופר) ו״אוצר בשרות קבע״ המנוהל בריבית משתנה לפי הפריים שיעור הריבית יופחת ב־0.3% לשנה.

מודעה זו מתפרסמת במקום משלוח הודעה ללקוחות.

פרטים נוספים ניתן לקבל בסניפי הבנק.

בנק אוצר החייל

מגור עופר השקעות בנכסים בע"מ

ניתנת בזה הודעה בדבר התקשרות של החברה בעסקה חריגה עם בעל שליטה בה, ובדבר כינוס אסיפה כללית שלא מן המנין לאישור ההתקשרות הנ"ל, בהתאם לתקנות ניירות ערך (הגבלת ניגודי עניינים בין חברה רשומה לבין בעל שליטה בה) התשנ"ד-1994.

1. שם בעל השליטה
מגור החזקות בע"מ (להלן: "מגור").
מגור מחזיקה ישירות במניות החברה המקנות לה כ-31.6% מזכויות ההון והשליטה בחברה.
בנוסף להחזקותיה הישירות, קשורה מגור בהסכם שיתוף פעולה עם אחרים, שהחזקותיהם במניות החברה, ביחד עם החזקותיה הישירות של מגור, מהוות כ-85.1% מזכויות ההון והשליטה בחברה.
הסכם שיתוף הפעולה הנ"ל קובע, כי ההסכם לא יחייב את הצדדים בכל הקשור להצבעת הצדדים באסיפות הכלליות שעניינן אישור עסקאות בין החברה לבין בעלי ענין.

2. מהות הענין האישי
ההתקשרות נשוא הודעה זו עניינה תשלום חד פעמי למגור עבור פעילות מיוחדת ומאומצת עבור החברה שביצעה במהלך החודשים ינואר - יולי 1995. כמפורט בסעיף 3 להלן.

3. התנאים העיקריים להתקשרות
התקשרות עם מגור לפיה תהיה מגור זכאית לתשלום חד פעמי בסך כולל של 350,000 ש"ח (להלן: "התשלום המיוחד") עבור פעילות מאומצת ומיוחדת שבוצעה על ידי מגור במהלך התקופה מינואר 1995 עד סוף יולי 1995 לשם החשת והאצת בניית בנין מעוף 2001 בשדי הגלים הרצליה פיתוח (להלן: "בנין מעוף") והשלמתו במועד המוקדם בכ-12 חודשים מהמועד המתוכנן להשלמת בנין מעוף. התשלום ישולם מיד לאחר אישור האסיפה הכללית שזומנה ליום 21.8.95.
התשלום המיוחד הינו מעבר לתשלומים שמקבלת מגור מהחברה כדמי ניהול שוטפים. הפעילות המיוחדת בוצעה על ידי מגור בין היתר באמצעות מנכ"ל ויו"ר הדירקטוריון של מגור, המכהן כדירקטור גם בחברה.

4. הודעה בדבר כינוס אסיפה הכללית שלא מן המנין
ניתנת בזה הודעה בדבר כינוס אסיפה כללית שלא מן המנין במשרדי החברה ברחוב קהילת ונציה 12 ת"א, ביום 21 באוגוסט 1995 בשעה 09:00, ושעל סדר יומה אישור ההתקשרות כמובא בסעיף 3 בהודעה זו. אם תדחה האסיפה, בין מחמת העדר מנין חוקי כנדרש על פי תקנות ההתאגדות של החברה ובין מחמת שלא יהיה נוכח במקום בעל מניות או נציגו, שאינו בעל עניין אישי בהתקשרות המוצעת, תפורסם הודעה על האסיפה הנדחית על ידי מתן הודעה בשני עיתונים יומיים, במתכונת בה מתפרסמות הודעות על אסיפות כלליות של החברה.

5. הרוב הנדרש באסיפה הכללית
האסיפה הכללית רשאית לאשר את החלטת הדירקטוריון בהחלטה שנתקבלה בהצבעה במנין קולות רוב הנכחים הזכאים להשתתף בהצבעה;
במנין קולות הרוב ייספרו לפחות שליש מקולותיהם של הנכחים בהצבעה אשר אינם בעלי עניין אישי בהתקשרות המוצעת
לא נכחו באסיפה הכללית מי שאינם בעלי עניין אישי בהתקשרות המוצעת, רשאית החברה לאשר את החלטת הדירקטוריון באסיפה כללית נדחית, בהצבעה במנין קולות רוב הנכחים בהצבעה.

6. המקומות בהם ניתן לעיין בדו"ח המיידי
הדו"ח המיידי שפרסמה החברה בקשר להתקשרות המתוארת לעיל, בהתאם לתקנה 13 לתקנות, עומד לעיון במשרדי החברה ברחוב קהילת ונציה 12, תל-אביב, בשעות העבודה המקובלות, בכל עת ממועד פרסום מודעה זו ועד למועד כינוס האסיפה הנ"ל.

בפקודת הדירקטוריון
דב צור - מזכיר החברה
מגור עופר השקעות בנכסים בע"מ

אם שותים לא נוהגים

לבי"ח אסותא
ולמנכ"ל פרופ' אלכס אבירם
לרגל חגיגות 60 שנה להיווסדה
איחולים לבביים
צ.מ.ל ציוד מודרני לרפואה בע"מ
טל. 9240288

שפע ברכות
לבי"ח אסותא
ולמנכ"ל פרופ' אלכס אבירם
לרגל חגיגות 60 שנה להיווסדה
לוכסמבורג תרופות
טל. 5107373

לבי"ח אסותא
ולמנכ"ל פרופ' אלכס אבירם
לרגל חגיגות 60 שנה להיווסדה
אותכם כיד אחת להצלחה ויישר כח
משה מלק, אלסינט, מנהל כספים ומינהלה
אלסינט

אלפי פליטים מגורשים מז'פה; חשש לנפילת מובלעת ביהאץ'

סרייבו (א.פ.).– יותר מ־1,000 פליטים תשושים שגורשו על־ידי הכוחות הסרביים מהמובלעת המוסלמית בז'פה הגיעו אתמול לשטחי ממשלת בוסניה.

לחץ סרבי על ביהאץ', מובלעת מוסלמית נוספת, מעורר פחדים ממשבר חדש.

עם עלות השחר הגיעו כ־1,400 תושבים מז'פה – רובם נשים וילדים – לקלאדאנג', עיר במרכז בוסניה. דובר של האו"ם מסר כי בימים הקרובים צפויים להגיע בין 5,000 ל־7,000 פליטים נוספים לאזור.

"הם נראים תשושים, אולם עדיין לא שמענו מהם תלונות על התעללות" אמר פראנגו דל מונה, דובר של ועדת האו"ם לענייני פליטים.

גברים בודדים נראו בקהל הפליטים, ואלה שהגיעו היו בשנות החמישים המאוחרות לחייהם.

לאחר כיבוש סרברניצה מסרו פקידי או"ם שהסרבים ביצעו מעשי אונס ורצח רבים בתושבי העיר. כ־7,000 גברים מוסלמים מסרברניצה עדיין נעדרים, ונלקחו כנראה לשבי בידי הסרבים.

אתמול בלילה הגיעו כ־150 פצועים חולים מקרב הפליטים לבתי חולים בסרייבו. חלקם נישא על־גבי אלונקות, לאחר המסע הקשה בן 11 השעות מהמובלעת ההררית ז'פה, שנפלה לאחר שבועיים של התקפות סרביות.

"מרכז ז'פה הושמד לחלוטין", אמר אחד מהפליטים. "ההתקפה נמשכה 14 יום. ביום ה־12 היה כבר מרכז העיר בסכנה והתושבים והצבא ברחו ליערות".

"נפלו יותר פגזים מטיפות גשם", סיפר פליט אחר.

הדאגה העיקרית שליוותה את פינוי הפליטים היתה שאלת גורלם של הגברים המוסלמים, של הלוחמים ושל חיילי האו"ם. עד אתמול לא נמסר שכוחות הממשלה נכנעו לסרבים.

"לא ברור אם הצבא הסרבי שולט בכל המובלעת", מסר דובר של האו"ם. "בתים רבים בוערים, וכנראה הוצתו בידי כוחות סרביים שכבשו אותם".

נפילת סרברניצה וז'פה מותירה את גורזדה ה"אזור המוגן" האחרון של האו"ם במזרח בוסניה. כיבוש ז'פה יעניק לסרבים רצף טריטוריאלי מסרייבו לסרביה.

כוחות הממשלה הבוסנית מנעו מעיתונאים בעיר קלאדאנג' גישה לפליטים מז'פה. הפליטים גורשו על־גבי אוטובוסים סרביים, ולוו ב־79 חיילי או"ם.

בסרייבו גברו אתמול ההפגזות הסרביות. שני בני־אדם נהרגו ו־12 נפצעו.

בתוך כך, גובר גם החשש למשבר נוסף במובלעת ביהאץ' בצפון מערב בוסניה.

מורדים סרביים מקרואטיה ומבוסניה איחדו את כוחותיהם שם כנגד הממשלה הבוסנית.

במובלעת ביהאץ' כבשו הכוחות הסרביים כ־80 קמ"ר מרובעים במהלך השבוע האחרון. הם נמנעו מלפגוע ב"אזור המוגן" של האו"ם בלב המובלעת, מפחד מתגובות צבאיות מצד נאט"ו. עם זאת, אלפים מתושבי האזור גורשו מבתיהם, נמסר מהאו"ם.

תושבי כפרים בסביבת העיר ביהאץ' נמלטים אל העיר מפחד ההפגזות הסרביות.

"אם המתקפה תימשך, עלולים כל תושבי המובלעת להידחק אל העיר ביהאץ', דבר שיגרום לאסון הומאניטרי", מסר דובר של האו"ם.

פליטים מוסלמים ממתינים באוטובוס מהמובלעת ז'פה לעיר קלאדאנג' במרכז בוסניה (צילום: א.פ.)

חברי כת "האמת הצרופה" פיזרו נגיף קטלני ברחובות טוקיו ב־93'

טוקיו (סוכנויות הידיעות).– משטרת יפן הודיעה אתמול כי חברי כת "האמת הצרופה" הודו כי הפיצו ברחובות טוקיו ב־93' נגיף קטלני בשם "אנטרקס" (גחלת), העלול לגרום למחלת עור ממארת וקטלנית. כך מסרו אתמול אמצעי התקשורת היפניים.

חברי הכת, העצורים בחשד כי ביצעו את התקפת גז העצבים ברכבת התחתית של טוקיו, סיפרו לחוקריהם כי גידלו את הנגיף במעבדות במרכזי הכת בטוקיו.

סוכנות הידיעות קיודו הוסיפה כי "חברי כת 'האמת הצרופה', הפיצו את הנגיף הקטלני ברחובות טוקיו בעזרת מאוורר, שהוצב על גג בניין בן שמונה קומות".

במשך 4 ימים ביולי 93', התקבלו במשטרת טוקיו תלונות תושבים על ריחות בלתי נעימים. לא דווח אז על נפגעים, ושלטונות יפאן לא עלו על עקבותיו של הריח.

זמן קצר לאחר התקרית סגרה הכת את מעבדותיה, והעבירה אותן למרכזיה למרגלות הר פוג'י, שם חשפו כוחות הבטחון היפנים, בחודש מארס האחרון, מספר טונות של חומרים כימיים רעילים.

ראבאט (ערא.פ.ס.).– שר החוץ העיראקי, מוחמד סעיד אלסחאף, אמר כי נשיא עיראק, סדאם חוסיין, ישגר בקרוב שליחים אישיים לכל מדינות ערב כולל סעודיה וכווית. כך דיווח אתמול העתון "אנואל", היוצא לאור בבירת מרוקו.

בראיון שמתפרסם היום, מתייחס סחאף לפעילותה הדיפלומטית של עיראק למען הסרת האמברגו שהוטל עליה.

השר העיראקי נועד שלשום עם המלך חסן, בארמונו שליד ראבאט. בתום הפגישה, ציין סחאף כי שליחותו במרוקו הוכתרה בהצלחה.

מכה צורבת למדיניות החוץ של ממשל קלינטון

הסנאט אישר הסרת האמברגו מעל בוסניה

וושינגטון (א.פ.).– מדיניות החוץ של ממשל קלינטון ספגה אתמול מכה צורבת, לאחר שהסנאט אישר את הסרת אמברגו הנשק מעל בוסניה.

ראש ממשלת בוסניה, האריס סילאג'יץ' אמר בתגובה כי "זהו נצחון של עקרון הצדק, והוא ייכתב באותיות זהב בהיסטוריה של בוסניה הרצגובינה".

דובר הבית הלבן, מייק מקקרי, אמר לאחר ההחלטה שהקונגרס ישא באחריות "להחלטה הנוראית" אם החוק יאושר.

69 סנאטורים הצביעו בעד הסרת האמברגו ו־29 בלבד התנגדו, לאחר דיונים שהתנהלו באווירה טעונה, תוך הקראת דיווחי חדשות על הנעשה בבוסניה ועל פעולותיהם של הסרבים כנגד המוסלמים.

הרפובליקאים, יוזמי ההצעה, השיגו רוב גדול משני שלישים, שמאפשר להם לבטל וטו נשיאותי שקלינטון אמר כי יטיל על ההחלטה. רק התייצבותם של מספר חברי סנאט דמוקרטים לצד הרפובליקאים אפשרה להם להשיג את הרוב הדרוש.

"רק דבר אחד יכול להגן על העם הבוסני מהסרבים – רק אם נאפשר להם להגן על עצמם", אמר הסנאטור הדמוקרטי קארל לוין, ממישיגן.

תוצאות ההצבעה היו ידועות מראש. כל מה שהוטל בספק היה אם יצליחו הרפובליקאים, השולטים ברוב בסנאט, לגייס את הרוב הדרוש למנוע הטלת וטו של הנשיא על ההחלטה. גם הבית הלבן הודה כי הוא מעביר את מאמצי השכנוע שלו לקונגרס.

דובר הבית הלבן, מייק מקקרי אמר שההחלטה מסבכת את מאמציה של ארה"ב ליישם את ההסכם שנחתם בלונדון בסוף השבוע, שמטרתו להחמיר את המדיניות הננקטת כלפי בוסניה.

"הנשיא נחוש בדעתו להשאיר את חיילי האו"ם בבוסניה. יקשה עליו אם הקונגרס והסנאט ילכו בכיוון ההפוך", אמר.

הרפובליקאים מתנגדים לכל כוונה לשלוח חיילים אמריקאים לבוסניה, במסגרת המאמצים המשולבים של בעלות הברית. "אסור לנו להעמיד חיילים אמריקאים בקו האש", אמר הסנאטור הרפובליקאי קיי ביילי הצ'ינסון, בראיון לטלוויזיה.

הדיון בקונגרס בשאלת בוסניה הודרך לאחר נפילת שני ה"אזורים המוגנים" של האו"ם, ז'פה וסרברניצה. מרבית אנשי הסנאט והקונגרס מתנגדים למשלוח חיילים אמריקאים לבוסניה.

"הבוסנים יכולים להבין את חוסר הנכונות שלנו להגן עליהם, אבל הם לא יכולים להבין את חוסר הנכונות שלנו לאפשר להם להגן על עצמם", אמר מנהיג הרוב הרפובליקאי בסנאט, בוב דול, שהציע את הסרת האמברגו מעל בוסניה.

הוא טען כי האמברגו אינו חוקי ואינו תקף, מאחר שהוטל על יוגוסלוויה בשנת 1991, מדינה שכיום אינה קיימת. הוא אמר גם שהאמברגו סותר את אמנת האו"ם המעניקה לחברים בארגון את הזכות להגן על עצמם.

ממשל קלינטון הזהיר שהסרת האמברגו עלולה להחריף את הלחימה בבוסניה, לגרום לעזיבת חיילי האו"ם את האזור, ולפגוע בתמיכה הנתונה לסנקציות שהוטלו על מדינות אחרות, כגון צפון קוריאה ולוב.

"אם ההצעה של דול תאושר, הסרבים יפתחו בהתקפה, והשאלה היא אם הקונגרס יעמוד מהצד ויראה את הממשלה הבוסנית נופלת", אמר מזכיר המדינה האמריקאי, וורן כריסטופר.

החוק שאושר אתמול מורה לממשל האמריקאי להסיר את אמברגו הנשק מעל בוסניה לאחר נסיגת חיילי האו"ם, או 12 שבועות לאחר בקשה בוסנית לנסיגתם. החוק מאפשר לקלינטון לעכב את הסרת אמברגו הנשק אם זו תסכן את חייהם של חיילי האו"ם.

עדות חדשה בפרשת הוויט־ווטר:

עוזרת של הילארי קלינטון העלימה מסמכים ממשרדו של וינסנט פוסטר

וושינגטון (רויטר).– בסתירה לגירסת הבית הלבן, מסר סוכן שירות חשאי בעדות בפני ועדה של הסנאט, כי ראה את ראש צוות העוזרים של הילארי קלינטון, מעבירה מסמכים ממשרדו של וינסנט פוסטר בלילה שזה התאבד ב־93'.

פוסטר, ידיד נעורים של קלינטון, שמונה על־ידו ליועץ משפטי של הבית הלבן; היה מעורב לפי החשד בפרשת השקעות הוויט־ווטר של הזוג הנשיאותי בוויטווטר. לפי העדות של חוקרי פרשת התאבדותו, נעלמו ממשרדו בבית הלבן מסמכים הקשורים בפרשה.

הנרי א'וניל, קצין שירות חשאי, היה במשמרתו בבית הלבן, ב־20 ביולי 93', שעות מספר לאחר שפוסטר התאבד. אתמול הוא מסר כי ראה את מרגרט וויליאמס נושאת מסמכים ממשרדו של פוסטר ומעבירה אותם למשרדה.

וויליאמס, ראש צוות העוזרים של הילארי קלינטון, הכחישה בעדות שנתנה כי לקחה דבר ממשרדו של פוסטר, יועץ של הבית הלבן וידיד ותיק של הנשיא קלינטון ורעייתו.

העדות הדרמטית נשמעה ביום החמישי לדיוני הוועדה.

בעדויות קודמות, הכחישו עובדי הבית הלבן כי השמידו מסמכים כלשהם, או ניסו לחבל בחקירת המשטרה בנושא פוסטר.

התאבדותו של פוסטר, חבר נעורים של ביל קלינטון, ושותף לשעבר של רעייתו הילארי, הכתה את וושינגטון בתדהמה. בתחילה נשמעו השערות כי נרצח בגלל חלקו בפרשת וויטווטר, אולם אלה נידחו על־ידי חוקרי המשטרה.

נאטו מאיימת לתקוף מהאוויר אם הסרבים יתקדמו לכיוון גורז'דה

מזכ"ל האו"ם האציל את הסמכות להורות על התקפה למפקדי הכוחות בבוסניה; חברות הברית הודיעו כי יבצעו גם מתקפות מנע

בריסל (א.פ.).– ברית נאטו הזהירה אתמול את הסרבים הבוסנים כי תגיב בתקיפות אוויריות, ואף תבצע התקפות מנע, אם ינסו הכוחות הסרביים להתקדם לכיוון ה"אזור המוגן" של האו"ם בגורזדה.

מתוך כוונה לתת לאיום משקל רב יותר, נענה מזכ"ל האו"ם, בוטרוס גאלי, לבקשת מדינות נאטו, והאציל את הסמכויות לפתוח במתקפה אווירית למפקדי כוחות בעלות הברית בבוסניה.

בהודעה מטעם האו"ם נמסר כי גאלי האציל את הסמכות להורות על מתקפה אווירית לידי גנרל ברנארד ז'אנוויה, מפקד כוחות האו"ם ביוגוסלוויה לשעבר.

מפקדי נאטו מבקשים לפשט בכך את שיטת הפעולה שהיתה נהוגה עד כה. לדבריהם, עיכובים "בירוקרטיים" פגעו בעבר ביכולתן של בעלות הברית להפעיל את הכוח האווירי של נאטו בבוסניה.

ארה"ב שידלה את בעלות בריתה האירופאיות לנקוט עמדה תקיפה, ולתמוך באזהרות שהשמיעו מפקדי צבאות בעלות הברית לאחר פגישתם בלונדון ביום שישי. הם הזהירו את הסרבים כי יפתחו כנגדם בתקיפות אוויריות מאסיביות, אם ימשיכו להתקדם לכיוון גורז'דה.

"להחלטה הזו ציפינו", אמר שגריר ארה"ב בבריסל, רוברט הנטר, על האיומים שהעביר מטה נאטו לכוחות הסרביים, ושהושגו לאחר 13 שעות של דיונים. "אנו מרוצים מההחלטה, היא מעידה על הקשחה של העמדה", אמר.

הנטר אמר כי ההחלטה "תספק שיניים לאולטימטום" שניתן להנהגה הסרבית לאחר הפגישה בלונדון.

בתום הדיונים בבריסל אתמול הסכימו מפקדי נאטו על כמה שינויים במדיניות הפעולה שלהם בבוסניה. נאטו הסכימה, בפעם הראשונה, לא להמתין להתקפות של הסרבים על אזורים מוגנים, כגון גורזדה. במקום זאת, מסר מזכיר נאטו, ווילי קלאס, יפתחו כוחות הברית בהתקפות מונעות אם הסרבים יחלו ב"הכנות צבאיות שייראו כאיום על גורזדה".

נאטו גם תבצע הפצצות ממושכות, במקום ההתקפות הנקודתיות שביצעה עד כה, ושלא הצליחו בעבר לעכב את הכוחות הסרביים.

נאטו לא תפסיק את פעילותה בעקבות תגובות סרביות, כגון לקיחת חיילי או"ם כבני ערובה.

אנשי נאטו הכינו רשימה של יעדים צבאיים אפשריים באזור גורזדה. מקורות טוענים כי רשימה זו כוללת עמדות תותחים נגד מטוסים, עמדות ארטילריות, עמדות פיקוד, ומאגרי נשק ודלק של הסרבים.

גורזדה, עיר בת 60 אלף תושבים, היא האזור המוגן האחרון של האו"ם במזרח בוסניה.

נציגי הברית נאטו הורו למפקדים הצבאיים שלהם להכין בדחיפות תוכנית להגנת מובלעת ביהאץ' – מובלעת של הממשלה במערב המדינה, הסובלת התקפות סרביות ממושכות.

פרשנות/ פזית רבינא

מחפשים את המטבע מתחת לפנס

נאטו נערכת להגנת גורז'דה שעה שהבעיה החריפה מתעוררת דווקא בביהאץ'

מדיניות נאטו בבוסניה נכנסת לשלב חדש. עיקרה של המדיניות החדשה הוא הפגנת יד קשה כנגד התוקפנות הסרבית בבוסניה. מעתה, לא יוגבלו תקיפות נאטו מהאוויר לפעולות גמול בלבד. מטוסי נאטו יזנקו לאוויר גם כאמצעי מניעה – למשל, אם יתקבל מידע מודיעיני המורה במובהק על כוונות תקיפה סרביות.

חידוש נוסף הוא נטישת עקרון "סימטריות התגובה", לטובת שיקולים צבאיים נרחבים יותר. כך למשל צפויות בעתיד פעולות נרחבות, כגון הרס תחנות ראדאר סרביות או הפצצת מאגרי תחמושת.

עם זאת, חשוב להדגיש כי הודעתו של מזכ"ל נאטו אינה גורפת. היא מתייחסת לתגובת נאטו לנסיבות מוגדרות היטב – נסיון של הסרבים הבוסנים לכבוש את מובלעת גורזדה מידי המוסלמים. אם תיפול המובלעת, יפול גם החיץ האחרון המפריד בין הסרבים בבוסניה לבין סרביה. במקרה זה, יווצר רצף טריטוריאלי המאפשר את יצירת מה שמכונה "סרביה הגדולה".

הימנעות נאטו מהצהרה גורפת יותר מצביעה על אבסורד הטמון בהפגנת השרירים שלה. שאלת כיבוש גורזדה היא במידה רבה תיאורטית כרגע.

מעשית, עיקר הקרבות מתרכזים בכלל בקצה השני של בוסניה, במובלעת ביהאץ' שעל גבול קרואטיה. דווקא ביהאץ' היא שמציגה כרגע סכנה ממשית ומוחשית לגלישת המלחמה מעבר לגבולות בוסניה. המובלעת, שצורתה כאגודל רחב, בולטת עמוק לתוך שטח קרואטיה. אם תיפול המובלעת בידי הסרבים הבוסנים, צפויה בריחה של כ־85 אלף מוסלמים לתוך שטח קרואטיה, והסלמה מיידית על גבול בוסניה־קרואטיה.

מסיבה זו החלו מאז אתמול להיאסף כוחות ניכרים של צבא קרואטיה על הגבול, בהמתנה מתוחה להתפתחויות בשטח. אם אכן יקרה הגרוע מכל, והצבא הקרואטי יישאב לתוך הקלחת הבוסנית, עלול להכנס לפעילות אפקט דומינו, שיכריח גם את סרביה להיכנס לזירת הקרבות. התוצאה תהיה אז הסלמה כללית באזור. גורזדה אם כן היא רק משל, בדיוק כמו הדיון בקונגרס האמריקאי על הסרת אמברגו הנשק מעל בוסניה. שניהם משקפים פעילות מערבית נחושה ביותר כביכול, שהמאפיין הבסיסי שלה הוא פיגור של שניים ואפילו שלושה שלבים מאחורי ההתפתחויות בשטח.

עקרונית, בשלב ההסלמה הבא, עלולים הצדדים הלוחמים להכניס למערכת שימוש בטילי קרקע־אוויר, המצויים בידיהם. נאטו אם כן מחפשת את המטבע מתחת לפנס.

זלר, אבלגון נ.ק.ן. בע"מ

הודעה בעניין יצירת אופציות, קנית ויצירת חוזים עתידיים וביצוע עסקאות בחסר בקרנות הנאמנות (זלר אבלגון גמישה, זלר אבלגון אג"ח סיכון, זלר אבלגון מנורה אג"ח להמרה, עמיטל אג"ח).

זלר אבלגון נ.ק.ן. בע"מ (להלן "מנהל הקרן") מודיעה בזאת כדלהלן:

1. החל מהיום 26/07/95 הינו קונה, מוכר, יוצר אופציות, יוצר חוזים עתידיים ומבצע מכירות בחסר והשאלת ניירות ערך בקרנות הנאמנות שבניהולו, בהתאם להוראות תקנות השקעות משותפות בנאמנות (אופציות, כתבי אופציה, חוזים עתידיים, מכירות בחסר), התשנ"ה־1995, שהותקנו על־ידי שר האוצר ופורסמו ביום 16/02/95 (להלן – "התקנות").
2. יצירת אופציות קניה ויצירה של חוזים עתידיים וביצוע עסקאות בחסר כרוכות בסיכון ולעיתים בסיכון גבוה ליוצר האופציות, החוזים העתידיים ומבצע המכירות בחסר. ניתן להגביל במידה מסויימת את הסיכונים כאמור על־ידי יצירת אופציות מגובות או חוזים עתידיים מגובים (כהגדרתם בתקנות).
3. בכוונת מנהל הקרן ליצור בקרנות שבניהולו אופציות מגובות ו/או אופציות שאינן מגובות, ולהקנות ו/או ליצור חוזים עתידיים מגובים ו/או שאינם מגובים.

מנהל הקרן
זלר אבלגון נק.ן. בע"מ

בני כהן
בניין פיתוח והשקעות בע"מ

ניתנת בזאת הודעה על פיה ביום 31 ביולי 1995 חל מועד האחרון למימוש כתבי האופציה (סידרה 1) שהנפיקה החברה על פי התשקיף מיום 23 ביולי 1993 (להלן התשקיף).
בהתאם להוראות התשקיף עד ליום 31 ביולי 1995 ניתן כל כתב אופציה (סדרה 1) למימוש למניה רגילה אחת בת 1 ש"ח ע"נ של החברה תמורת תשלום במזומן של מחיר המימוש. בסכום של 9 ש"ח לכל כתב אופציה (סידרה 1) כשלסכום זה יתווספו הפרשי הצמדה למדד המחירים לצרכן בשיעור עלית המדד שיפורסם לאחרונה לפני תאריך המימוש ביחס למדד חודש יוני 1993 כקבוע בתשקיף.
כתב אופציה אשר לא ימומש עד ליום 31 ביולי 1995 יפקע ויהיה בטל ומבוטל ולא יקנה למחזיק בו זכות כלשהי, כלפי החברה.
בני כהן בניין פיתוח והשקעות בע"מ

הודעה בדבר הגשת בקשה לביהמ"ש לפירוק חברה בביהמ"ש המחוזי בת"א תיק 120/95

בעניין – פירוק החברה שלטי אלגרה בע"מ.
המבקש – אמיר מסיקה

נמסרת בזו הודעה, כי ביום 5.4.95 הוגשה לבית המשפט המחוזי בת"א בקשה לפרק את החברה הנ"ל וכי בקשה זו תושמע בביהמ"ש ביום 7.9.95 בשעה 9.00.

כל נושה או משתתף של החברה שברצונו לתמוך במתן צו הפירוק או להתנגד לו, רשאי להופיע בשעת הדיון, בעצמו או באמצעות עורך הדין שלו, לאחר שימסור למבקש הודעה על רצונו זה.

את ההודעה יש למסור למבקש או לשלוח בדואר באופן שתגיע לידיו של המבקש לפי המען: רח' המסגר אזה"ת ישן, נתניה או להלופין למשרדה של עו"ד גולן ציונה רח' הרצל 25, נתניה 42390. לא יאוחר מ־24.8.95

לנושה או למשתתף שיבקש זאת, ימסור המבקש תמורת תשלום העתק מהבקשה לפירוק.

הודעה בעניין חוק תכנון ובנייה

הועדה המקומית לתכנון ולבניה תל־אביב־יפו
הודעה לפי סעיף 149 לחוק התכנון והבניה תשכ"ה 1965
הרינו מודיעים בזאת כי הוגשה לועדה מקומית לתכנון ולבניה ת"א יפו בקשה ליתן שימוש חורג מיעוד של שטח ציבורי פתוח שנקבע בתב"ע 1111א' ליעוד של כביש שנקבע בתב"ע 1111 לצורך הרחבה והסדרת צמתים ברחוב ש"י עגנון בקטעים הבאים: 1. קטעי מערבי בפינת רחוב עגנון – אבן גבירול – גוש 6634 חלקי חלקות 22, 319 (מס' ישן 26) וגוש 6635 חלקי חלקה 293 (מס' ישן 454). 2. קטע מרכזי בפינת רחוב עגנון – גלילי – גוש 6634 חלקי חלקות 210, 312, (מס' ישן 214). 3. קטע מזרחי – רצועה צרה במרכז הדרך – גוש 6634 חלקי חלקות 14, 310 (מס' ישן 427). בעל קרקע או בנין או המחזיק בהם, אשר עלול להפגע מאישור הבקשה יכול לעיין בבקשה הנמצאת באגף תכנון ובנין ערים שד' בן גוריון 68, בשעות קבלת קהל ימים א'־ה', במידה ויש לו התנגדות להוצאת ההיתר/אישור הנ"ל במקום זה, רשאי להגיש לועדה המקומית לתכנון ולבניה תל־אביב־יפו, שד' בן גוריון 68, את התנגדותו המנומקת ולציין כתובתו המדוייקת וטלפון. ההתנגדויות תתקבלנה במשך 14 יום מתאריך פרסום הודעה זו ותובאנה לדיון בפני הועדה הנ"ל.
אהוד דן הרין, יו"ר ועדת המשנה לתכנון ולבניה תל־אביב־יפו

עירית חיפה – משרד מהנדס העיר
הועדה המקומית לתכנון ולבניה העיר חיפה
רחוב ביאליק 3, חיפה
טלפון מספר – 04־356807
הודעה על־פי סעיף 149 לחוק התכנון והבניה תשכ"ה־1965.
ניתנת בזה הודעה כי הוגשה בקשה על־ידי: פרוכטר + רינדסקי לאשר תכנית להקמת בית מגורים בן 3 יח"ד, ברחוב א. גרינברג מס' 5, חלקה 38 בגוש 10796 מגרש 211, לפי חפ/1478, אחוזה חיפה. הבקשה כרוכה בהקלות הבאות:
1. עודף שטח בניה מעל למותר.
2. בליטות למרפסות צדדיים וקדמי.
3. תוספת שטח שירות.
אפשר לעיין בבקשה באגף לפיקוח ורישוי על הבניה תיק בנין שמספרו בנ/95/0958/000 בבנין העיריה, רחוב ביאליק 3, חיפה בימים:
יום ב' 08.00־11.30 15.00־17.00
יום ד' 15.00־17.00
המעונין להגיש התנגדות לבקשה, ימציאה לפי הכתובת דלעיל, תוך שבועיים מיום פרסום הבקשה.
ד"ר י. רוזנ, מהנדס העיר

עירית חיפה – משרד מהנדס העיר
הועדה המקומית לתכנון ולבניה העיר חיפה
רחוב ביאליק 3, חיפה
טלפון מספר – 04 – 356807
הודעה על־פי סעיף 149, לחוק התכנון והבניה תשכ"ה־1965
ניתנת בזה הודעה כי הוגשה בקשה על־ידי: בן רב אלי ומילר רחבית, לאשר תוספת בניה בקומת מרתף הקרקע, בשד' הנדיב 8, כרמל, בגוש 10774 חלקה 10. הבקשה כרוכה במצב עודף שטח בניה מעל למותר.
אפשר לעיין בבקשה באגף לפיקוח ורישוי על הבניה, תיק בנין שמספרו בנ־3953/51/04 בבנין העיריה, רחוב ביאליק 3, חיפה בימים:
יום ב' – 08.00־11.30, 15.00־17.00
יום ד' – 15.00־17.00
המעונין להגיש התנגדות לבקשה, ימציאה לפי הכתובת דלעיל, תוך שבועיים מיום פרסום הבקשה.
ד"ר י. רוזנ, מהנדס העיר

ועדת המשנה לתכנון ולבניה מרחב תכנון מקומי – ראשל"צ
הודעה לפי סעיף 149 (1) לחוק התכנון והבניה תשכ"ה – 1965
נמסרת בזאת הודעה כי לועדת המשנה של הועדה המקומית לתכנון ולבניה מרחב ראשון־לציון הוגשה בקשה למתן הקלה בגוש 3928 חלקה 644 רחוב תל חי 23 לפי תבנית מתאר / תבנית מפורטת נמצאת החלקה הנ"ל באזור מגורים ג'. קיים בית משותף בן 7 קומות, 17 יח"ד.
בקשת בעלי דירה שבקומה חמישית ושישית: סגירת 2 מרפסות בהקלה 2.4%.
לכל מי שיש התנגדות מאיזו סיבה שהיא לבקשה הנ"ל, יואיל להגישה בכתב בפירוט הנימוקים ובליווי תצהיר חתום בפני עורך דין המאמת את העובדות שעליהן היא מסתמכת וזאת בתוך 15 יום החל מיום פרסום הודעה זו. באם לא תתקבל בתקופה הנ"ל כל התנגדות לעיל, תובא הבקשה לאישור.
מאיר ניצן, יו"ר הועדה המקומית לתכנון ולבניה מרחב תכנון מקומי ראשון־לציון

חוק התכנון והבניה, התשכ"ה – 1965
מרחב תכנון מקומי אילת
הודעה בדבר הפקדת תכנית המהווה שינוי תכנית מפורטת
נמסרת בזה הודעה, בהתאם לסעיף 89 לחוק התכנון והבניה, תשכ"ה – 1965 כי במשרדי הועדה המחוזית לתכנון ובניה, מחוז הדרום ובמשרדי הועדה המקומית לתכנון ובניה אילת מופקדת תכנית המהווה שינוי תכנית מפורטת הנקראת: "תכנית מספר 31/115/03/2" המהווה שינוי לתכניות הבאות:
11/115/03/2, 14/115/03/2,
14/115/03/2א'
השטחים הכלולים בתכנית ומקומם:
ישוב: אילת
רחוב אילות ורחוב הנשר – צפית עילית
מגרשים 118 – 113
גוש 40005, חלקות 37־42
עיקרי הוראות התכנית:
הגדלת מספר יחידות הדיור והקמות הבניה על ידי שינויים ביעודי הקרקע איחוד וחלוקת מגרשים וקביעת הנחיות ומגבלות בניה חדשות.
כל מעונין רשאי לעיין בתכנית, בימים ובשעות שהמשרדים האמורים פתוחים לקהל. כל מעונין בקרקע, בבנין או בכל פרט תכנוני אחר הרואה את עצמו נפגע על ידי התכנית וכן כל הזכאי לכך על פי סעיף 100 לחוק, רשאי להגיש התנגדות תוך חדשיים מיום פרסומה של הודעה זו ברשומות, למשרדי הועדה המחוזית לתכנון ובניה, מחוז הדרום רחוב הנשיאים ת.ד. 68 באר־שבע 84100 טל: 07־296414
המתנגד ימציא העתק התנגדותו למשרדי הועדה המקומית אילת, ת.ד. 14 אילת 30012 טל: 07־367111
התנגדות לתכנית לא תתקבל ולא תידון אלא אם כן הוגשה בכתב בפירוט הנימוקים ובליווי תצהיר המאמת את העובדות שעליהן היא מסתמכת.
שלום רנינג, יו"ר הועדה המחוזית לתכנון ובניה מחוז הדרום

חברת החשמל לישראל בע"מ

חי"א חשמל – שירות טלפוני להודעות על תקלות 24 שעות ביממה

ירושלים	02־580666
תל־אביב	03־5633777
חיפה	04־647777
אילת	07־372191
אשדוד	08־511688
אשקלון	07־770088
אריאל	03־9366345
	03־9366346
	03־9366347
באר־שבע	057־462666
בית שמש	02־911669
טבריה	06־792275
חדרה	06־225133
כרמיאל	04־881731
נהריה	04־933555
נתניה	09־602988
עפולה	06־423333
פתח־תקוה	03־9394488
צפת	06־970211
ראשון־לציון	03־9632488
רחובות	08־371388
רמלה	08־221313
רעננה	09־906188

אחריות חברה לניהול קרנות נאמנות (1987) בע"מ

דו"ח מיידי - אחריות נדל"ן קרן נאמנות

בהתאם לסעיף 36 לחוק השקעות משותפות בנאמנות התשנ"ד־1994 ניתנת בזאת הודעה כי בתשקיף אחריות נדל"ן - קרן נאמנות מיום 1.6.95 נפלו שתי טעויות כדלקמן:-
1. בכריכת התשקיף - בשיעור השינוי במחיר הפדיון של יחידות הקרן לשנה שנסתיימה ב־31.3.95 - מחיר הפדיון ירד ב־43.07% ולא ב־41.78% כפי שפורסם.
2. בסעיף 11.3 (עמ' 26) הכנסות בנקאי הקרן מעמלות על עסקאות בני"ע בעד הקרן להתקופה - 31.3.95 - 1.4.94 היו 280.511 ש"ח ולא 57.575 ש"ח שפי שפורסם.

בצער רב אנו מודיעים על פטירתו של
סמי לוונברג
ההלויה תתקיים היום, 27.7.95, בשעה 12.00 לפנה"צ בבית העלמין הירקון בכביש חוצה שומרון.
אוטובוס יצא בשעה 11.15 מבית המנוח, רח' בן־יהודה 105 ת"א.
המתאבלים: רעיתו: פרידה לוונברג
בנו: חיים נגיד ומשפחתו
משפחות סטרולוביץ, מויסה

השתתפותנו הכנה באבלה הכבד של חברתנו מוסאי פליקס (סבינה) ממחלקת משק דן
במות **האם** ז"ל
ועד עובדי חברת החשמל לישראל מרחב הדרום

קבלת מודעות אבל
177-022-1516
24 שעות בחוג חיום

לחיים נגיד
קבל את תנחומינו במות אביך
סמי לוונברג ז"ל
בית "דבר"

בצער רב אנו מודיעים על פטירת
יוסף אברמוביץ'
ממייסדי קיבוץ ניר־עם
ההלויה תתקיים היום, יום חמישי, 27.7.95, כ"ט תמוז בשעה 14.30, בבית העלמין ירקון בצומת מורשה.
אבלים: אשתו: רוזה אברמוביץ'
ילדיה: אפרים אבני, אורה אברמוביץ'
אמנון אברמוביץ' ובני ביתם

אנו מודיעים בצער רב על פטירתה של חברתנו
לאה אבני ז"ל
ומשתתפים בצער המשפחה
הובאה למנוחת עולמים, בבית העלמין בכפר ויתקין ביום ד', כ"ח בתמוז – 26/7/95
כפר ויתקין

לאמנון אברמוביץ'
קבל את תנחומינו במות אביך
יוסף אברמוביץ'
בית "דבר"

هكذا من الاصل

עורך: לוי מורב

קבלני הבניין מבקשים לייבא פועלים מסין בורמה ופיליפינים

מאת דן הלוי

מנכ"ל התאחדות הקבלנים, עמוס בר־עם, השוהה בימים אלה בתאילנד, מקיים שם מו"מ עם חברות כוח אדם על יבוא פועלי בניין נוספים לארץ מן המזרח הרחוק.

מהתאחדות הקבלנים נמסר, כי נבדקת הבאת עוד אלפי עובדים מתאילנד, סין, בורמה והפיליפינים.

יצוין, כי על רקע המחסור בעובדי בניין, כתוצאה מצמצום העסקתם של עובדי השטחים בענף, דרשו הקבלנים לקבל אישור להבאת 15 אלף עובדים זרים נוספים לארץ. בעקבות הסגר המחודש שהוטל שלשום עם היוודע דבר הפיגוע ברמת גן, גדל המחסור בעובדים באתרי הבנייה, והתאחדות הקבלנים מתריעה על נזק בהיקף של עשרות מיליוני ש"ח העלול להיגרם לענף כתוצאה מכך.

כמו כן, נעשה עתה מאמץ להתגבר על המחסור בעובדים גם באמצעות העסקת נערים בגיל בי"ס תיכון, המצויים כעת בחופשה – בעיקר בסיוע לבעלי מקצוע.

ההתאחדות, בשיתוף הקרן לעידוד ופיתוח הענף ומשרד העבודה והרווחה, מתכננים פתיחת קורסים במקצועות הבניין שיועדו לבני נוער לפני גיוסם לצה"ל. בר־עם ונציגי הקרן הביעו נכונות לסבסד את העסקתם של נערים בענף ולהשתתף במימון הקורסים להכשרתם, בכפוף להשתתפות משרד העבודה והרווחה.

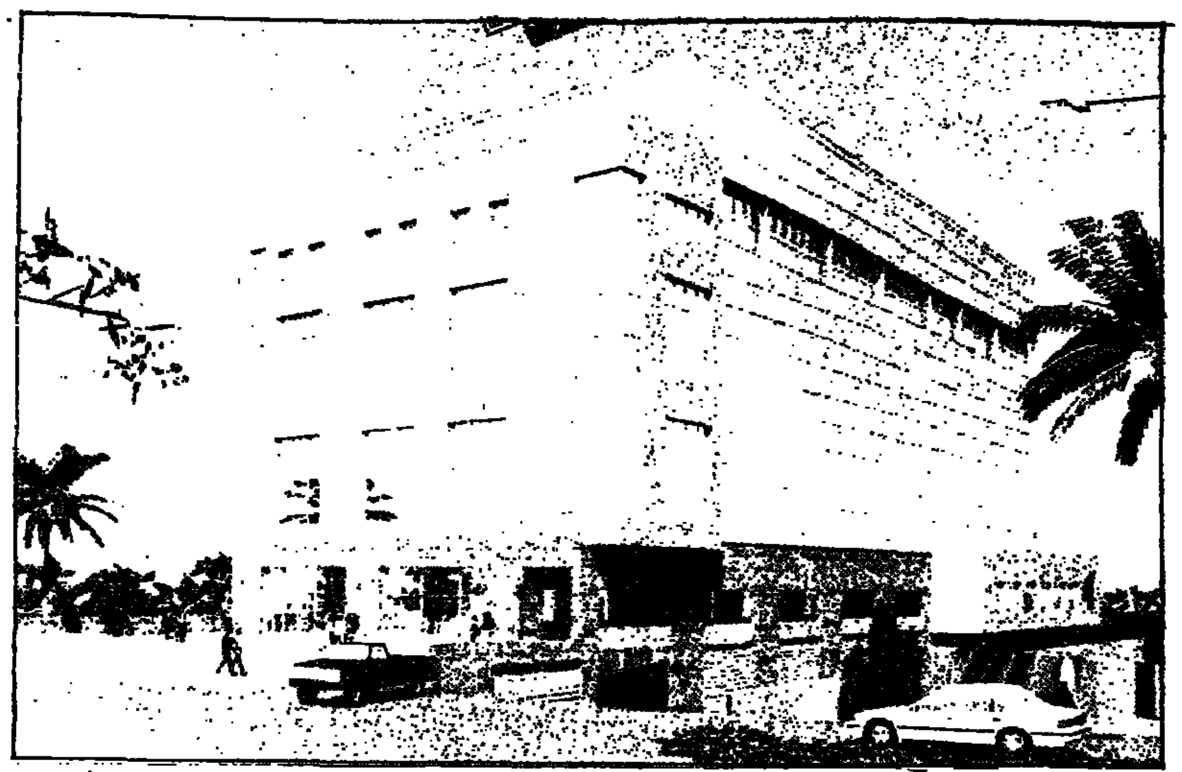

כך ייראה בעוד כשנה מרכז "מאיר" – בניין משרדים המוקם בשכונת הדר בחיפה, שישתרע על שטח בן 21 אלף מ"ר, על חורבות קולנוע "מאיר" ההיסטורי. היזם הוא איש העסקים טל וייס, הקבלן הוא אמנון שמרון. (אורי שרון)

שער הדולר עלה אתמול באחוז אחד – ל־2.98 ש"ח

מאת אמנון אמר

בנק ישראל התערב גם אתמול, זה היום השני ברציפות, במסחר במטבע חוץ. כתוצאה מכך זינק הדולר בקרוב לאחוז אחד, ושערו היציג עלה ל־2.9800 ש"ח. בשני ימי המסחר האחרונים עלה שער הדולר בכאחוז ורבע.

גם שער סל המטבעות עלה אתמול בשיעור חריג של כ־0.7 אחוזים, ל־3.4695 ש"ח. ביומיים האחרונים השלים סל המטבעות עלייה של יותר מאחוז.

עליות חדות יחסית נרשמו אתמול גם בשעריהם היציגים של מרבית המטבעות החשובים. שער המארק הגרמני עלה בכ־0.4 אחוזים, ל־2.1393 ש"ח.

גם הפרנק הצרפתי עלה בשיעור דומה, ואילו בשער הלירה שטרלינג נרשמה עלייה של כאחוז אחד.

רק היין היפני שמר על יציבות, ושערו היציג עלה בשלוש מאיות האחוז בלבד.

הריבית הממוצעת בחודש יוני – 19.2 אחוזים

מאת אמנון אמר

הריבית הממוצעת על כלל האשראי השקלי הלא צמוד הסתכמה בחודש יוני ב־19.21 אחוז.

ריבית זו נמוכה ב־0.4 אחוזים מהריבית הממוצעת בחודש הקודם, בשל הירידה בשיעור של מחצית האחוז שביצע בנק ישראל ביוני בריבית על המקורות שהוא מעמיד לרשות הבנקים.

הריבית הממוצעת במשק בחודש יוני היתה, לפיכך, גבוהה בקרוב לשש נקודות האחוז מהריבית שגבה בנק ישראל מהבנקים. נתון זה חשוב במיוחד לאור העובדה שבנק ישראל נוטה להתייחס בהסבריו על הריבית, בכתב ובעל פה, לריבית במכרזים המוניטריים ולא לזו שרואה לפניו הצרכן.

מנתונים שפירסמה אתמול מחלקת הפיקוח על הבנקים בבנק ישראל עולה עוד, כי הריבית הממוצעת על הלוואות הסתכמה ביוני ב־17.47 אחוז, ואילו הריבית בחשבונות החובה הגיעה ל־21.34 אחוז בממוצע.

עוד עולה מהנתונים, כי ביוני גדל הפער בין ריביות הזכות והחובה בבנקים, והגיע ל־7.66 אחוזים, לעומת 7.57 אחוזים במאי.

שוקי ההון בעולם / ביל כספי

נמשכת העלייה בביקוש למניות אמריקאיות

העלייה בביקוש למניות אמריקאיות נמשכה גם אתמול.

במהלך המחצית הראשונה של המסחר היומי הופיעו ביקושים רבים למניות אמריקאיות, ומדד הדאו ג'ונס עלה ל־4,722.91 נקודות – עלייה חצי יומית של תשע נקודות.

יהיה זה המשך למגמה של אתמול, ויש הטוענים שהדאו יחתור לשיא חדש.

ברוקרים אמריקאים מסבירים את הביקוש כחלק ממגמת הגדרה שקיימת בוול סטריט. יש רצון לרכוש ניירות ערך ולהגיע לשיאים חדשים בשעה שמצבן של החברות הנסחרות בוול סטריט מצדיק זאת, אך מצד שני, קיימת זהירות טבעית המופיעה כל אימת שהדאו חותר לשיא חדש.

לדעת מומחים, הביקושים למניות אמריקאיות ימשיכו לעלות ולרדת, כל זמן שמדד הדאו ג'ונס לא יפרוץ את מחסום ה־5,000.

במהלך המסחר אתמול היה הביקוש למניות בשאר הבורסות החשובות יציב. בהונג קונג הופיעו ביקושים טובים וביקוש רב מאוד נרשם אף בטוקיו, שם עלה מדד הניקיי לרמה של 16,387.20 נקודות – עלייה יומית של 238.80 נקודות.

הברוקרים בטוקיו לא מופתעים מהעלייה בביקוש למניות יפניות, בייחוד לנוכח ההתפתחויות הפוליטיות שיבואו לידי ביטוי, ככל הנראה, במדיניות מוניטרית גמישה יותר – דבר העשוי לעודד את הפעילות הכלכלית ביפן.

בשוקי המניות של אירופה הופיעו ביקושים קלים, והמדדים עלו.

במהלך השבועות הבאים עתידה הפעילות הכלכלית ברוב שוקי ההון של מערב אירופה לדעוך, עקב היציאה ההמונית לחופשת הקיץ של אוגוסט במדינות היבשת. מיום שני הקרוב צפויים המחזורים בשוקי ההון של מערב אירופה לקטון באופן ניכר.

בשוקי המטבע בעולם הדולר התחזק מעט, והגיע לרמת שיא יומי של 1.3862 מארק, 1.1516 פר"ש ו־87.86 ין. הליש"ט נסחרה ברמה של 1.5994 דולר.

נחלש קצב זרימת מטבע חוץ לארץ ברבע השני של השנה

מאת אמנון אמר

גם ברבע השני של השנה נמשכה זרימת מטבע חוץ לארץ, אם כי בקצב נמוך בהרבה מזה שנרשם ברבע הקודם. מנתוני מחלקת הפיקוח על מטבע חוץ בבנק ישראל עולה, כי בחודשים אפריל־יוני הועברו לארץ כ־1.75 מיליארד דולר, לעומת כ־2.6 מיליארד דולר בחודשים ינואר־מארס.

מרבית הירידה נרשמה בחודש יוני, לאחר החלטת בנק ישראל והאוצר להרחיב את תחום הניוד של שער החליפין. ביוני הסתכמו העברות המט"ח בכ־280 מיליון דולר בלבד, לאחר העברות של יותר ממיליארד דולר בחודש הקודם.

במקביל לירידה בהיקפי ההעברות, ירד ברבע השני של השנה גם היקף האשראי במטבע חוץ, המהווה את המרכיב העיקרי להעברות הכספים. סך האשראי במטבע חוץ מבנקים מקומיים הסתכם בתקופה זו בכ־1.3 מיליארד דולר, לעומת כ־2.1 מיליארד דולר ברבע הראשון של השנה.

כ־430 מיליון דולר מהאשראי ברבע השני של השנה ניתנו מכספי הערבויות של ממשלת ארצות הברית. ההעברות הגדולות של מטבע חוץ הומרו לשקלים, אולם הן לא השפיעו על כמות הכסף במשק, שכן במקביל הקטין בנק ישראל את ההלוואות המוניטריות שהוא מעמיד לרשות הבנקים.

חלק ניכר מתנועות ההון ברבע השני של השנה נובע מהשקעות של תושבי חוץ במשק הישראלי. ההשקעות הריאליות של תושבי חוץ בארץ הסתכמו בתקופה זו בכ־489 מיליון דולר, לעומת כ־184 מיליון דולר ברבע הקודם.

חלק מהשקעות אלו מומן באשראי בשקלים שקיבלו תושבי החוץ מבנקים ישראליים.

הצעה באוצר: עובדים חדשים בשירות המדינה לא יהנו מפנסיה תקציבית

מאת אמנון אמר

משרד האוצר השלים לאחרונה הצעת חוק לביטול הפנסיה התקציבית לעובדים חדשים בשירות המדינה, והמרתה בפנסיה צוברת.

על פי ההצעה שגובשה, יחול התיקון בחוק על כל עובדי המדינה החדשים, פרט לשוטרים, סוהרים ועובדי שירותי הביטחון.

עוד מוצע בתיקון כי עובד חדש יהיה זכאי להיות מבוטח בפנסיה מקיפה, באחת מקרנות הפנסיה שתיבחר על ידו. תנאי הביטוח הפנסיוני ייקבעו בהסכמים הקיבוציים או בחוזי העבודה.

טיוטת החוק הוגשה השבוע על ידי הממונה על השכר, יוסי קוצ'יק, לוועדת השרים לחקיקה. במקביל היא הועברה גם לעיונו של האגף לאיגוד מקצועי בהסתדרות.

המעבר מהפנסיה הקיימת לפנסיה על פי התיקון המוצע יחייב התייחסות לסוגיית רציפות זכויות המבוטחים. התייחסות זאת אמורה להיכלל בהסכמים הקיבוציים שייחתמו בעתיד.

לדברי האוצר, המעבר לפנסיה צוברת יקנה לעובדי המדינה יותר גמישות בבחירת שלושת המרכיבים הפנסיוניים – ביטוח, חיסכון ופנסיה. כן מסבירים באוצר כי השיטה החדשה תקל על ניידות העובדים במשק.

בורסה / איתן יעקבסון

עליות מתונות בתגובה לעליות במניות הישראליות בניו־יורק

אתמול נרשמה מגמה של עליות שערים מתונות בשוק המניות. העליות הוסברו בתגובת השוק לעליות במניות הישראליות בניו יורק, ובעיקר לעלייה במניות טבע.

מדד המשתנים נקבע על 189.84 בעלייה של 0.48%. מדד המעו"ף נקבע על 192.75 בעלייה של 0.4%. מחזור העסקאות הכולל במניות הסתכם בכ־76 מיליון ש"ח. עלייה של 3.25% בלטה במניות טבע, אשר נסחרו במחזור של כ־10 מיליון ש"ח.

טבע נסגרה אתמול במחיר של 42.5 דולר, בהשוואה למחיר סגירה של 43 דולר בניו יורק ביום שלישי בלילה. אנליסטים בניו יורק צופים לשיפור משמעותי ברווחיות טבע בשנים הבאות, המשקיעים שם מוכנים לשלם 43 דולר למניה, בהנחה שהרווח בשנת 1996 יעלה לרמה של 2 דולר למניה ובשנת 1997 תימשך העלייה ברווחיות. יש ברוקרים המעריכים שרווחיות טבע תזנק לכ־2.5 עד 3 דולר למניה בשנת 1997.

הציפיות לשיפור חד ברווחיות טבע בשנים הבאות מתבססות על ההנחה שטבע תחדור לשוק חולי הטרשת הנפוצה ותמכור להם כמויות גדולות של תרופת הקופאקסון.

כזכור, טבע זקוקה עדיין לקבלת אישור לשיווק הקופאקסון בארה"ב מרשות התרופות והמזון האמריקאית. הבקשה לאישור זה הוגשה ביוני 1995.

בקשה דומה הוגשה בראשית השבוע לשר הבריאות הישראלי, לצורך קבלת אישור לשיווק התרופה בישראל. בקרוב יוגשו גם בקשות דומות באירופה.

טבע תפרסם את הדוחות הכספיים שלה לרבע השני של 1995 בראשית אוגוסט. לפי התחזית, עשויים רווחיה להסתכם ברבע השני בכ־21 מיליון דולר.

עלייה של 2.25% נרשמה אתמול במניות כלל אלקטרוניקה, בתגובה לעלייה החדה במניות סאיטקס בניו יורק.

ירידות מתונות נרשמו במניות הבכורות בזק, מכתשים, בנק לאומי, ובנק הפועלים.

אוסם עלתה במתינות ושערה הגיע אתמול ל־2,450. היום תהיה הפקיעה של אופציות מדד המעו"ף לסוף יולי 1995.

בשוק אגרות החוב הצמודות למדד נרשמה מגמה של עליות מתונות, בתגובה לירידה המתונה בריבית ורמת התשואות הגבוהה לפדיון, וכן בשל הציפיות למדדים גבוהים יותר בחודשי הסתיו.

בשוק צמודי הדולר נרשמו עליות מתונות, בתגובה לתהליך הפיחות הזוחל בשער השקל לעומת הדולר, שהחל שלשום וצבר אתמול תאוצה עקב זינוק השער היציג של הדולר לרמה של 2.98.

המק"מים הארוכים נסחרו אתמול בתשואות של 13.6%־13.7%. העלייה הקלה בתשואות המק"מים נובעת מהערכה שתהליך הפחתת הריבית הסתיים לפי שעה. כמו כן, ייתכן שיש מעבר מסוים של כספים מהאפיק השקלי לאפיקים הצמודים.

המשתנים ליום 26.7.95

המניה	שער בנקודות	שינוי נקי'	שינוי ב-%	שער יומי נמוך ב-%	שער יומי גבוה ב-%
אבניק	11.7 מז	-0.1	-1.0	100.00	100.00
איפ	2284.0	+34.0	+1.5	101.50	101.50
אגן	4635.0	+46.0	+1.0	100.50	101.00
אורדיון	2113.0	-11.0	+0.5	100.25	101.00
אסיף	7104.0 מז	+105.0	+1.5	100.50	100.50
אורן 0.1	433.0				
אורמת 1	576.0			99.75	100.75
אחדים 1	3459.0	-80.0	-2.2	98.00	98.00
אידיבי אחזקות	968.0	+5.0	+0.5	100.50	100.75
אידיבי פיתוח	5133.0	+13.0	+0.3	100.25	101.00
איכות 1	931.0	+5.0	+0.5		
אלביט 3	21620.0	+267.0	+1.3	101.00	102.00
אלביט אג"ח ב'	98.0	+0.5	+0.5	100.50	100.50
אלקו החזקות	9622.0			100.00	100.00
אלרון 3	9736.0	+120.0	+1.3	101.25	101.50
אסם	2450.0	+13.0	+0.5	100.00	101.00
אפריקה אג"ח 4	102.5			100.00	100.00
אפריקה ישראל 1	323469.0	+1408.0	+0.8	101.00	101.00
אפריקה ישראל 0.1	359617.0			99.75	100.00
אקרשטיין תעש'	381.0	+7.0	+1.8	103.00	103.00
בזק 1	758.0	-4.0	-0.5	99.25	99.50
בינלאומי 1	34687.0	+365.0	+1.0	100.50	102.00
בינלאומי 5	37541.0	-379.0	-1.0	99.00	99.75
ברום	2167.0	+73.0	+3.5	103.25	104.75
גאולת השקעות	5792.0	+72.0	+1.3		
גזית 1	495.0				
גזית אג"ח 2	109.0	+0.5	+0.5		
דגם 1	915.0 בה	+7.0	+0.8	100.50	101.50
דיסקונט השקעות	18603.0	+138.0	+0.8	100.25	100.50
דלק 0.1	8962.0	+89.0	+1.0	100.25	100.75
דנבאר 5	2431.0	+6.0	+0.3	100.00	100.50
הכשרת הישוב	884.0	+15.0	+1.8	101.50	101.50
חברה לישראל 1	22658.0	+224.0	+1.0	101.00	101.50
חברה לישראל 5	22567.0	+710.0	+3.3		
חגל 1	4.8	+0.1	+2.8	98.75	110.00
טבע 1	126652.0	+3987.0	+3.3	102.50	103.25
טמפו 1	1369.0	+20.0	+1.5	101.50	102.00
טפחות תנ"ל 1	161649.0	-1633.0	-1.0		
יואל 1	106.0	+1.0	+1.0	100.00	104.00
יואל אג"ח 2	68.0		+0.3		
יב חסלה 0.1	849.0	-6.0	-0.7	99.25	99.75
יצוא השק' 1	1305.0	+3.0	+0.3	100.00	100.00
ישראמקו	2.3	-0.1	-2.2	98.00	96.00
כבלים 0.25	1969.0	+15.0	+0.8		
כור 1	23425.0			99.75	100.25
כור אג"ח י'	107.5	+0.5	+0.3	100.00	100.00
כור אפ"ב	5545.0				
כימיקלים לישראל	221.0			99.25	100.50
כיתן	683.0	+2.0	+0.3		
כלכלית ירושלים	937.0	+2.0	+0.3	100.00	101.00
כלל אלקטרוניקה	31476.0	+693.0	+2.3	102.00	103.00
כלל ביטוח	1150.0			100.00	100.25
כלל ישראל 10	7332.0	+73.0	+1.0	100.50	101.25
כלל סחר 1	670.0	+10.0	+1.5	101.50	102.25
כלל תעשיות 1	1720.0	+4.0	+0.3	100.00	100.50
כללי 1	8653.0			100.00	100.00
לאומי	375.0	-2.0	-0.5	99.25	100.50
ליפסיר	201.0	+7.0	+3.8	103.00	103.50
מאיר קרא 1	1397.0 בה	-18.0	-1.2	98.75	98.75
מבטח שמיר 1	1485.0	+29.0	+2.0	102.00	102.00
מבני תעשיה	427.0	+5.0	+1.3	101.00	101.75
מהדרין 1	7656.0	-361.0	-4.5		
מכתשים	1654.0	-21.0	-1.2	98.50	99.00
מליבו 5	770.0	+37.0	+5.0	105.00	105.00
ממן 1	804.0			100.00	100.00
מפעלי פלדה	290.0	-4.0	-1.5	98.50	99.50
משוב מחש' 1	493.0	+8.0	+1.8	101.00	102.25
משכן ב 1	29892.0	-75.0	-0.2		
נייר חדרה	16577.0	+404.0	+2.5	102.00	103.00
נכסים ובנין	19074.0			100.00	100.00
נטיול	574.0	+6.0	+1.0	101.00	101.00
נפטא	480.0				
נפטא ברקן אג"ח 5	111.0				
סהנת 1	1738.0			100.00	100.00
סקום	313.0	+5.0	+1.8	102.00	102.00
עלית 5	1235.0			100.00	101.00
פויכטונגר 5	6878.0	+102.0	+1.5	100.75	102.00
פולגת ב	234.0	-1.0	-0.2	99.00	100.00
פועלים השק' 1	8189.0	+41.0	+0.5	100.50	101.00
פועלים	473.0	-1.0	-0.2	99.50	100.00
פורמולה 1	1550.0	+23.0	+1.5	101.50	102.00
פטרוכימיים	1704.0	-17.0	-1.0	98.50	100.00
פיבי	43988.0	-221.0	-0.5	98.50	98.50
פקפורט	549.0	-1.0	-0.2	98.00	98.00
פקר פלדה 1	15054.0	+75.0	+0.5	100.50	100.50
פריון 0.2	8999.0	-351.0	-3.7	96.50	97.50
פריקלאס 1	1841.0			100.00	100.00
קווי אשראי	100.5 בה	-2.0	-1.7	98.25	98.50
קרדן השקעות 5	298.0	הפסקת מסחר			
קרור והספקה	1943.0	+10.0	+0.5		
רב בריח	1012.0	+15.0	+1.5	101.25	103.00
רגרין 3	2511.0	-78.0	-3.0	96.50	99.00
רשת הרבוע הכחול	1661.0	+4.0	+0.3	100.25	100.25
שופרסל ב'	5627.0	-43.0	-0.7	98.75	98.75
שלמון א 1	8883.0				
שקם	184.5	+0.5	+0.3	100.00	100.25
שקם ברקן אג"ח 4	132.0	+0.5	+0.5		
תאס 10	1132.0	+17.0	+1.5	101.50	102.00
תאגס 5	347.0	+5.0	+1.5		
תדיראן	906.0	+5.0	+0.5	100.00	100.50

תקציב מנהלת ההשקעות בחקלאות אזל; צור הקפיא מתן אישורים

מאת דן הלוי

שר החקלאות, יעקב צור, הורה אתמול ליו"ר מנהלת ההשקעות במשרדו, שמחה יהודביץ', להקפיא מתן אישורים חדשים להשקעות בחקלאות. זאת מאחר שמשרד החקלאות כבר נתן אישורי השקעה כמלוא התקציב שהוקצה לכך לשנת 1995.

נוסף על ניצול כל תקציב ההשקעות לשנה הנוכחית, בסך 150 מיליון ש"ח, התחייב המשרד גם למענקים בשנת '96. לדברי צור, הוא אינו מוצא טעם בחתימה על אישורי השקעות, כאשר ברור שהכספים ישולמו לחקלאים בטווח של עד שנה מהיום.

מנכ"ל משרד החקלאות, יונתן בשיא, הסביר שתקציב ההשקעות אזל תוך מחצית השנה, בשל גל בקשות של חקלאים להרחבת משקים וקידום טכנולוגי. לדבריו, גדל השנה היקף הבקשות בעשרות אחוזים לעומת אשתקד, ואילו תקציב המינהלת קוצץ ב־20 מיליון ש"ח.

שמחה יהודביץ' עצמו מסר, כי המשרד יעמוד מאחורי ההשקעות שאושרו עד כה. אלה ישולמו לחקלאים בחודשים הקרובים, או לכל המאוחר בתחילת השנה הבאה.

בכוונת שר החקלאות לפנות בימים הקרובים לשר האוצר, בבקשה להקציב 30 מיליון ש"ח נוספים לעידוד השקעות בחקלאות עוד במהלך '95. לדבריו, תקציב ההשקעות הינו מפתח לקידום הייצוא החקלאי והחדרת הטכנולוגיות לחקלאות.

שערי מטבעות חוץ לתאריך 26.07.95

המטבע	שער יציג	בנק לאומי מזומנים קניה	בנק לאומי מזומנים מכירה	בנק לאומי העברות והמחאות קניה	בנק לאומי העברות והמחאות מכירה	בנק דיסקונט מזומנים קניה	בנק דיסקונט מזומנים מכירה	בנק דיסקונט העברות והמחאות קניה	בנק דיסקונט העברות והמחאות מכירה	בנק הבינלאומי מזומנים קניה	בנק הבינלאומי מזומנים מכירה	בנק הבינלאומי העברות והמחאות קניה	בנק הבינלאומי העברות והמחאות מכירה
1 סל	3.4695	–	–	–	–	–	–	–	–	–	–	–	–
1 דולר	2.9800	2.88	3.03	2.9383	2.9857	2.89	3.03	2.9344	2.9820	2.90	3.03	2.9398	2.9842
1 ליש"ט	4.7538	4.59	4.82	4.6784	4.7539	4.60	4.82	4.6741	4.7501	4.59	4.80	4.6773	4.7479
1 מארק גרמני	2.1393	2.07	2.18	2.1083	2.1424	2.09	2.19	2.1052	2.1393	2.07	2.16	2.1112	2.1431
1 פרנק צרפתי	0.6168	0.59	0.63	0.6080	0.6179	0.59	0.63	0.6070	0.6168	0.60	0.64	0.6086	0.6178
1 גולדן הולנדי	1.9092	1.85	1.94	1.8824	1.9128	1.85	1.94	1.8787	1.9092	1.85	1.93	1.8826	1.9110
1 פרנק שווצרי	2.5734	2.49	2.62	2.5355	2.5764	2.52	2.64	2.5315	2.5726	2.49	2.60	–	2.5748
1 כתר שוודי	0.4191	0.40	0.43	0.4124	0.4191	0.40	0.43	0.4115	0.4186	0.40	0.42	0.4120	0.4182
1 כתר נורבגי	0.4816	0.46	0.49	0.4751	0.4828	0.47	0.49	0.4743	0.4820	0.47	0.49	0.4752	0.4824
1 כתר דני	0.5497	0.53	0.56	0.5419	0.5507	0.53	0.56	0.5407	0.5495	0.53	0.56	0.5420	0.5502
1 מרק פיני	0.7067	0.68	0.72	0.6964	0.7077	0.68	0.72	0.6947	0.7067	0.68	0.71	0.6953	0.7058
1 דולר קנדי	2.1955	2.12	2.23	2.1629	2.1978	2.12	2.23	2.1600	2.1951	2.13	2.23	2.1640	2.1967
1 דולר אוסטרלי	2.2000	2.13	2.24	2.1680	2.2030	2.11	2.23	2.1634	2.1985	2.08	2.26	2.1760	2.2089
1 ראנד דרא"פ	0.8196	0.73	0.83	0.8082	0.8213	0.69	0.81	0.8070	0.8203	0.72	0.86	0.8086	0.8208
10 פרנקים בלגיים	1.0405	1.00	1.06	1.0256	1.0422	1.00	1.06	1.0238	1.0404	0.99	1.05	1.0257	1.0412
10 שילינג אוסטריים	3.0408	2.94	3.09	2.9979	3.0463	2.98	3.12	2.9925	3.0411	2.95	3.08	2.9983	3.0436
1000 לירטות איטלקיות	1.8640	1.80	1.90	1.8350	1.8646	1.82	1.91	1.8351	1.8649	1.80	1.90	1.8351	1.8628
100 יינים יפניים	3.3777	3.27	3.44	3.3337	3.3875	3.28	3.43	3.3262	3.3802	3.29	3.45	3.3445	3.3950
1 דינר ירדני	4.3359	4.10	4.39	–	–	–	–	–	–	–	–	–	–
1 לירה מצרית	0.9387	0.83	0.91	–	–	–	–	–	–	–	–	–	–
ECU	3.9770	–	–	3.9175	3.9807	–	–	3.9099	3.9734	–	–	–	–
1 פאונד אירלנד	–	4.73	4.97	4.8214	4.8992	4.74	4.96	4.8131	4.8912	–	–	–	–
100 פזטה ספרד	2.4922	2.41	2.54	2.4579	2.4976	2.44	2.56	2.4547	2.4945	2.39	2.56	2.4570	2.4941
1 ניו זילנד	–	1.94	2.05	1.9820	2.0140	–	–	–	–	–	–	–	–
100 דרכמה יוונית	–	–	–	–	–	–	–	–	–	–	–	–	–
100 לירות לבנוניות	0.1890	–	–	–	–	–	–	–	–	–	–	–	–
1 דולר הונג קונג	–	–	–	0.3797	0.3859	–	–	–	–	–	–	4.8183	4.8911
1 דולר סינגפור	–	–	–	2.1008	2.1347	–	–	–	–	–	–	–	–
1000 לירה טורקית	–	–	–	–	–	–	–	–	–	–	–	2.1019	2.1336
1 לירה קפריסין	–	–	–	–	–	–	–	–	–	–	–	–	–

הבנק הבינלאומי הראשון

הודעה ללקוחותינו

הננו להודיע על שינויים בשעורי הריבית על אשראי ללקוחותינו החל מ-27/07/95 כדלהלן:

חשבונות חוזרים דביטוריים	השינוי באחוזים	העלות החדשה המירבית תעריפית	העלות החדשה המירבית מתואמת
ריבית בסיסית	-0.30%	14.70%	
תוספת סיכון מירבית		3.00%	
שער הריבית המירבי על אשראי מאושר	-0.30%	17.70%	18.92%
תוספת ריבית חריגה		2.75%	
שער הריבית המירבי על אשראי חריג	-0.30%	20.45%	22.08%
עמלת הקצאת אשראי (לשנה)		1.50%	
דמי ניהול קבועים (לרבעון) בגין אשראי מאושר מעל 1,000 ש"ח		103 ש"ח	
תוכניות אשראי בכרטיסי אשראי			
א. ויזה עדיף/פלוס			
אשראי בכרטיס ויזהב	-0.30%	13.20%	13.87%
אשראי בכרטיסים אחרים	-0.30%	17.90%	19.14%
ב. ויזה קרדיט			
אשראי בכרטיס ויזהב	-0.30%	13.90%	14.82%
אשראי בכרטיסים אחרים	-0.30%	18.20%	19.80%
ג. ישראקרדיט			
אשראי בכרטיס Gold Mastercard	-0.30%	13.20%	13.87%
אשראי בכרטיסים אחרים	-0.30%	17.90%	19.14%

מסלולי אשראי פרטיים	ריבית במסגרת מאושרת – שינוי ב-%	ריבית במסגרת מאושרת – העלות החדשה המירבית תעריפית	ריבית במסגרת מאושרת – העלות החדשה המירבית מתואמת	תוספת ריבית חריגה – שינוי ב-%	תוספת ריבית חריגה – העלות החדשה תעריפית	שער הריבית המירבית – שינוי ב-%	שער הריבית המירבית – העלות החדשה המירבית תעריפית	שער הריבית המירבית – העלות החדשה המירבית מתואמת
עו"ש מעושר "זהבי" עד 25,000 ש"ח	-0.30%	16.60%	17.67%		2.75%	-0.30%	19.35%	20.81%
עו"ש מעושר פעיל עד 15,000 ש"ח	-0.30%	17.20%	18.35%		2.75%	-0.30%	19.95%	21.50%
עו"ש מעושר עד 10,000 ש"ח	-0.30%	18.60%	19.94%		2.75%	-0.30%	21.35%	23.13%
עו"ש רגיל עד 4,000 ש"ח	-0.30%	23.30%	25.43%		2.75%	-0.30%	26.05%	28.72%
עו"ש "יאשא ועשיר" עד 50,000 ש"ח	-0.30%	14.70%	15.53%		2.75%	-0.30%	17.45%	18.63%
עו"ש חייל עד 1,000 ש"ח	-0.30%	18.60%	19.94%		2.75%	-0.30%	21.35%	23.13%
עו"ש סטודנט עד 2,500 ש"ח	-0.30%	17.20%	18.35%		2.75%	-0.30%	19.95%	21.50%
עו"ש סטודנט מקבל משכורת עד 5,000 ש"ח	-0.30%	17.20%	18.35%		2.75%	-0.30%	19.95%	21.50%

הודעה זו מתפרסמת במקום משלוח הודעה ללקוחות

לשכת הספנות: אי פיתוח נמלי הארץ גורר נזק של עשרות מיליוני דולרים

באפריל נרשמו 724 ימי המתנה של אוניות, במחיר הנע בין 10־40 אלף דולר ליום

מאת אודי סורן

ראשי לשכת הספנות הישראלית קובלים על נזקים בהיקף של עשרות מיליוני דולרים למשק הישראלי מדי שנה, שמקורם באי פיתוח נמלי ישראל. לדבריהם, הנזקים יגדלו לאור הגידול בתנועת האוניות הפוקדות את ישראל.

נשיא הלישכה, איתן רפופורט, טען השבוע בפגישה עם עיתונאים, כי היקף הפעילות בנמלי הים בישראל גדל והולך, בעוד הנמלים אינם ערוכים לעמוד בקצב הגידול.

"ישראל איננה עומדת בסטנדרטים הבין־לאומיים המקובלים בנמלים מפותחים בעולם, הסכם השלום של ישראל עם שכנותיה עומד להעמיס על נמלי ישראל פעילות נוספת של יצוא ויבוא מטענים ותיירות נוספים", אמר רפופורט.

"אם ישראל לא תשמור על מעמד מוביל באיזור, יתחרו בנו הנמלים שיתפתחו בביירות, בלטקייה, בטרטוס ובעזה", התריע רפופורט.

מחישובים שנערכו בלשכת הספנות עולה, כי נזקי צפיפות האוניות בנמלים מתבטאים במיליוני שקלים, הם נספגים על ידי חברות הספנות והיבואנים. כך, למשל, אמרו ראשי הלישכה, אחראית רשות הנמלים והרכבות לנזקים של 4־5 מיליון דולר בחודש האחרון.

ראשי הלישכה – איתן רפופורט, ראובן צוק, רמי עודאלי וגדעון קורן – ציטטו מנתוני רשות הנמלים והרכבות, לפיהם בנמלי חיפה ואשדוד גם יחד נרשמו באפריל 724 ימי המתנה של אוניות, עד אשר הוחל הטיפול במטענן, כאשר מחיר יום המתנה נע בין 10,000 ל־40 אלף דולר. במאי נרשמו בנמלים אלה 390 ימי המתנה, וביוני – 129 ימי המתנה.

ראשי הלישכה האשימו את רשות הנמלים והרכבות במונופוליזציה ובאי השתתפות בנטל עלות הצפיפות הרבה בנמלים, למרות שלטענתם, חובת הרשות לספק למשתמשים שירות אמין ולעמוד בלוח הזמנים.

כדי להמחיש את גודל הנזק, הביאו הדוברים דוגמה של ארוחת צהריים בת שעה של נתב בנמל, העלולה לגרום לבעל האונייה נזק מצטבר של 1,500 דולר.

"הנזקים מתגלגלים, בסופו של דבר, על הצרכן, והתוצאה היא עליות מחירים והשפעה על מדד המחירים לצרכן. אי יכולת לעמוד בלוח זמנים ושירותי נמל ברמה ירודה – מקשים על כושר התחרות של מוצרי ישראל בחו"ל", ציינו אנשי הלישכה.

הם קראו למשרד האוצר לאשר לאלתר את תוכניות הפיתוח של נמלי חיפה ואשדוד, שכן תחילת העבודות בפועל תתבצע, לדבריהם, רק בעוד חמש עד שבע שנים מיום קבלת האישורים לכך.

דובר רשות הנמלים והרכבות, אבי חפץ, מסר בתגובה, כי הממשלה אישרה בימים אלה את תוכנית "נמלים 2000" לפיתוח מואץ של נמלי חיפה ואשדוד.

ואולם, הוסיף, "לאור העובדה שאין סיכוי שנצליח לפתוח את הנמלים בתקופה הקצרה מחמש שנים, נקטה הרשות בשורת צעדים לטווח המיידי, שמטרתם לנסות ולהקל על המצוקה: רכש המנופים שמבצעת הרשות הוא בהיקף של 400 מיליון ש"ח, ומהרכישות הגדולות בעולם. במקביל אנו מאריכים את הרציפים בחיפה ובאשדוד בעלות של מיליוני שקלים. הנמלים עברו לעבודה בשלוש משמרות מסביב לימממה", אמר הדובר.

בתגובה מסר דובר משרד האוצר, כי כספי אגרת הרציף נמסרים לרשות הנמלים והרכבות והיא רשאית לנהוג בהם על פי החלטתה הנבונה. לדבריו, נושא פיתוח הנמלים נמצא בימים אלה בבדיקה יסודית במשרד האוצר.

אתמול החליטה ועדת השרים לענייני כלכלה להפחית את אגרת הרציף מ־1.5% מערך המטען ל־1.3%, ובכך יש כדי להקל על חברות הספנות.

בקרוב – טיסות ישירות בין ישראל לאוסטרליה

מאת כתבנו הכלכלי

הסכם תעופה בין ישראל לאוסטרליה ייחתם ככל הנראה בקרוב, ויאפשר טיסות ישירות וסדירות בין שתי המדינות – כך הודיע שר התחבורה, ישראל קיסר, שנפגש בירושלים עם שר התחבורה והעבודה של אוסטרליה, לורנס ברטון.

עד כה נמנעה החתימה על הסכם התעופה בין ישראל לאוסטרליה בשל סירובה של אוסטרליה לאמץ את השיטה הישראלית, המחמירה בנושא אבטחת הטיסות. האוסטרלים טענו כי החוק במדינתם אינו מאפשר לגורמים זרים לבצע אבטחה חמושה על אדמתם, כפי שחברות אל על נדרשות לבצע על ידי גורמי הביטחון בישראל.

השר האורח הודיע, כי עם שובו לאוסטרליה יפעל לאפשר לאנשי הביטחון הישראלים לבצע את עבודתם, כפי שהם עושים זאת בעשרות יעדים ברחבי העולם.

בפגישה בין השרים נמסר, כי בחמשת החודשים הראשונים של 1995 נרשם גידול של 32% בתנועת הנוסעים בין שתי המדינות, לעומת אותה תקופה אשתקד. ב־1994 הגיעו לישראל 20 אלף תיירים מאוסטרליה, ומספר הישראלים שנסעו לאוסטרליה הסתכם ב־7,000.

קבוצת "רנסאנס" תורשה לקבל מידע על בנק הפועלים

מאת אמנון אמר

המפקח על הבנקים בבנק ישראל, זאב אבלס, העניק השבוע למעריכי השווי מטעם קבוצת רנסאנס רשות לקבל מידע שאינו נחלת הכלל על בנק הפועלים.

רנסאנס היא אחת משתי הקבוצות המתמודדות על רכישת בנק הפועלים, והיא מורכבת מבנק ההשקעות האמריקאי גולדמן זקס ואנשי העסקים ג'ורג' סורוס, צ'ארלס ברונפמן ותד אריסון.

הרשות לקבלת מידע תאפשר למעריכי השווי מטעם הקבוצה גישות למידע מבנק הפועלים. לדברי בנק ישראל, הענקת רשות זו מבטאת התקדמות משמעותית בתהליך בדיקת קבוצת רנסאנס לקראת מתן היתר הרכישה.

הקבוצה השנייה המתמודדת על רכישת בנק הפועלים כוללת, בין היתר, את בנק ההשקעות האמריקאי בירייסטרנס ואת אנשי העסקים אליעזר פישמן ועוזי צוקר. קבוצה זאת נמצאת עדיין בתהליך העברת מידע למחלקת הפיקוח על הבנקים בבנק ישראל.

מפעל תע"ש בנצרת יסיים את פעילותו השנה ברווח תפעולי

זאת לאחר כמה שנים שבהן עמד בפני סכנת סגירה

(עתים) מפעל תעש בנצרת עילית, אשר עמד בפני סכנת סגירה, עומד לרשום השנה – לראשונה מזה כמה שנים – רווח תפעולי בסך מיליון דולר.

זאת, לאחר שבשנת 91' צבר המפעל הפסד תפעולי של תשעה מיליון דולר, ב־92' – שבעה מיליון דולר, ב־93' – חמישה מיליון דולר ובשנת 94' סיים המפעל את פעילותו ללא רווח וללא הפסד.

המפעל בנצרת עלית מייצר מגוון של תחמושות צבאיות ואזרחיות לנשק קל, הגדיל את מכירותיו לשוק האזרחי לצרכי ספורט, קליעה למטרה וצליפה. הוא הצליח לעבור לפסי רווחיות בעקבות יישום תוכנית הבראה שגובשה במפעל, יחד עם נציגי העובדים.

ההזמנות לשנת 95' הסתכמו ב־76 מיליון דולר, יותר מפי שניים מאשתקד. היקף המכירות יסתכם השנה ב־46 מיליון דולר, לעומת 41 מיליון דולר אשתקד.

מתוך מכירות המפעל השנה, סופקה תוצרת בסך 34 מיליון דולר לשוק הצבאי, ובסך 12 מיליון דולר לשוק האזרחי.

מי קולחין מקריית שמונה יופנו להשקיה במרום הגליל

מאת דן הלוי

מי קולחין מקריית שמונה ומים מבריכות הדגים בגליל העליון יופנו להשקיה של שטחי חקלאים במרום הגליל, במסגרת פרויקט שאושר בשבוע שעבר בממשלה.

הפרויקט יסייע, בין היתר, לפתור את בעיית סילוק מי השופכין מקריית שמונה ויישובי עמק החולה, המסכנים את איכות מי הכנרת. לפחות שישה מיליון קוב ממים אלה יוזרמו לרכס קדש נפתלי, ויאפשרו בכך לחקלאי מרום הגליל להגדיל את שטחי המטעים שלהם.

ניצולם החקלאי של המים יחסוך שני מיליון קוב מי שתייה, אותם מזרימה חברת מקורות כיום לאותם שטחים חקלאיים. עם השלמת "זמר ב'", הם יופנו לטובת צריכה ביתית בצפת ומרום הגליל. עלות הפרויקט – 56 מיליון ש"ח.

שר האוצר אישר את התקציב לפרויקט, כדי לסייע לשיקום החקלאות באיזור מרום הגליל.

שר החקלאות, יעקב צור, אמר כי עתיד מרום הגליל תלוי בפרויקט זה, שעוכב שנים רבות, שכן אין לחקלאים באיזור פרנסה חלופית וכל עתידם הוא בהמשך פיתוח החקלאות.

ועדים ועובדים / אפרים דוידי

"בית התפוצות" מחפש בורר

השביתה ב"בית התפוצות" שבאוניברסיטת תל אביב נמשכת זה שישה שבועות. עתה עומד על הפרק מינוי בורר למחלוקת בין ההנהלה לבין העובדים, שייקבע בפגישה בין נציגי העובדים לבין ראש מינהל התרבות במשרד החינוך, יוסי פרוסט והנהלת המוסד.

השמות שהועלו הם: הממונה על יחסי העבודה בתל אביב, עו"ד רינה גרוס; הממונה על השכר באוצר לשעבר, שלום גרניט ונציב שירות המדינה לשעבר, פרופ' אברהם פרידמן.

עוד ייקבע בפגישה פרק הזמן שבו על בורר להודיע על מסקנותיו ועל מועד סיום השביתה.

ב"רייכרט" רוצים לשוב לעבודה

בשבוע שעבר דיווחנו במדור זה על ההפתעה שציפתה לעובדי מפעל רייכרט תעשיות שבדרום אשדוד, כאשר יום בהיר אחד, כשהגיעו לעבודתם, נמסר להם כי המפעל נסגר והוא מצוי בידי כונס נכסים.

בו במקום החליטו העובדים להתארגן (לא היה להם ועד עובדים או הסכם קיבוצי), ובחרו ב"ועד פעולה". רוב העובדים מבין כ־95 עובדי המפעל, עומדו לימינו של "ועד הפעולה", שדורש לשוב לעבודה.

השבוע נערכה פגישה עם הכונס, עו"ד אילן שביט, בהשתתפות עו"ד גלילה אורנשטיין המייצגת את העובדים, יוסי בר־דוד, העוסק בהסתדרות בארגון מקומות עבודה וכמובן, בהשתתפות אנשי ועד הפעולה.

בשיחה עם עו"ד שביט סוכם על בדיקת האפשרות להפעיל שוב את המפעל. לשם כך דרושה הסכמה של בית המשפט. כמו כן, העובדים דורשים לשוב לעבודה, אך הפעם במסגרת הסכם קיבוצי – ועד העובדים הכולל וחברות בהסתדרות.

סלע המחלוקת בין הצדדים הוא, כמובן, המשכורות. הכונס דורש כי השכר יישמר כפי ששולם טרם סגירת המפעל. הצעה זו סבירה לכאורה, אך היא בעייתית, שכן בחודשים שקדמו לסגירה נאלצו העובדים "להלוות" לבעל הבית סכומים ניכרים ממשכורותיהם, כדי לרכוש חומרי גלם. לכן, שכרם הופחת במאות – ואף באלפי – שקלים ממה שהיה אמור להיות.

הסכם בענף הטקסטיל

בשבוע שעבר דווח במדור זה על המשבר בין תעשייני הטקסטיל לבין איגוד העובדים, שנסוב סביב תעריפי השכר החדשים. השבוע נחתם הסכם קיבוצי כללי, המעדכן את תעריף השכר הענפי בתעשיית הטקסטיל, ההלבשה והאופנה. בהסכם עודכנה טבלת השכר בת 13 הדרגות.

החל מ־1 ביולי האחרון יהיה שכר המינימום (כולל 20% פרמיה) 9.30 ש"ח לשעת עבודה – מ־7.75 ש"ח לשעת עבודה בדרגה הנמוכה ("דרגה 1") ועד ל־12.27 ש"ח בדרגה הגבוהה ("דרגה 13"). כמו כן, מתאריך זה יחושב שכר שעת עבודה על בסיס של 191 שעות לחודש עבודה. תעריף השכר המעודכן מחליף את התעריף הקודם, שנקבע בהסכם מ־1993.

על ההסכם חתמו מצד ההסתדרות והעובדים מ"מ יו"ר האגף לאיגוד מקצועי, אפרים זילוני, מזכ"ל הסתדרות עובדי הטקסטיל וההלבשה, יהודה יעיש ונציגי מועצות הפועלים מתל אביב, נתניה, קריית גת ונצרת עילית. מצד המעסיקים חתמו על ההסכם יו"ר האגף לעבודה ומשאבי אנוש בהתאחדות התעשיינים, עו"ד יוסי גטניו ויו"ר ועדת העבודה של אגף הטקסטיל והאופנה בהתאחדות התעשיינים, אבנר הברפלד.

עובדים פלסטינים יפגינו

הפדרציה הכללית של האיגודים המקצועיים הפלסטיניים תקיים הבוקר הפגנה ליד טול כארם, במחאה על "יחס מעסיקים ישראלים כלפי עובדים פלסטינים".

דובר הפדרציה מסר, כי "בנוסף לסגר שהוטל ומנע את פרנסתם של רבבות עובדים, העובדים הפלסטינים המועסקים בשטחים על ידי מעסיקים ישראלים זוכים ליחס מחפיר. לא נוכל להשלים עם יחס מהסוג הזה, הכולל שכר נמוך, אי כיבוד העובדים ומניעת התארגנותם".

כנס חירום של מפעילי ציוד מכאני

מפעילי ציוד מכאני הנדסי בחברת מחייב (שבבעלות הקרן הקיימת לישראל) מתכנסים מחר ל"אסיפת חירום" באתר החברה, שבקריית חיים ליד חיפה.

מזכיר החטיבה הארצית של מפעילי ציוד מכאני הנדסי בהסתדרות, זאב שפיר, מסר אמש כי "האסיפה תתקיים כדי ללחוץ על הצעירים והארגוניים המתחייבים נוכח העיכוב המתמשך בחתימת הסכם שכר חדש". עוד מסר כי "זה חודשים ארוכים מנסה יו"ר הוועד, ישראל ברקוביץ, לקדם את העניין ההסכם, אך ללא הועיל. גם תביעות לפגישות דחופות עם ההנהלה לא נענו".

ייבדקו תנאי העבודה בקרבת חומרים מסוכנים

שרת העבודה והרווחה, אורה נמיר והשר לאיכות הסביבה, יוסי שריד, חתמו אתמול על תקנות המסמיכות שבע מעבדות לבדוק את תנאי העבודה באסבסט, טלק וצורן דו חמצני גבישי. התקנות נועדו להגן על העובדים המועסקים בתנאי סיכון.

המעבדות שהוסמכו לערוך את הבדיקות הן המעבדה של המכון לבריאות תעסוקתית בפקולטה לרפואה של אוניברסיטת תל אביב, ועוד שש מעבדות מקצועיות ששמן מפורט כאן.

יותר "עובדים בשחור" בבניין

על פי נתונים שנמסרו על ידי ארגון העבודה הבינלאומי שמרכזו בג'נבה שווייץ, כי עלה מספר ה"עובדים בשחור" המועסקים בענף הבנייה של האיחוד האירופאי. "עובדים בשחור" הם עובדים מקומיים, אך לרוב זרים, המועסקים ללא הסכמים ובניגוד לחוקי העבודה.

על פי הנתונים, שמקורם באיגוד עובדי הבניין, בגרמניה בלבד מועסקים כחצי מיליון עובדי בניין ללא הסכמים ובניגוד לחוקים. על פי הארגון, "התחרות בענף היא עזה, ויחד עם האבטלה הגוברת היא גורמת לכך שעובדים מוכנים לעבוד בשכר נמוך, מתחת למה שנקבע בהסכמים ובתנאי מחתרת, כאשר אין להם כל ביטוי – מביטוח סוציאלי מדמי אבטלה, ועד לביטוח במקרה של תאונת עבודה".

שערי קרנות הנאמנות ליום 26.7.95

שם הקרן	מחיר יחידה	מחיר פדיון	שינויים נומינליים: יומי בנקודות	יומי באחוזים	באחוזים מתחילת החודש	באחוזים מתחילת השנה	חודשי ממוצע
מניות							
אוורגרין מניות*	112.91	110.55	+0.69	+0.63	+0.48	+10.63	+1.51
אוצר מניות	78.05	76.68	+0.33	+0.43	+0.33	+3.22	+0.46
אחריות מניות	256.55	251.80	+1.24	+0.49	−1.82	−5.12	−0.76
אייל מניות המדדים*	102.19	101.60	+0.66	+0.65	−0.17	+1.85	+0.27
אילנות שחקים	49.17	48.86	+0.22	+0.45	−3.00	−3.93	−0.58
אליסט מניות	826.71	807.12	+4.62	+0.58	−1.73	+4.39	+0.63
אמפה	213.65	209.69	+0.36	+0.17	−0.78	−0.42	−0.06
אנקור	605.42	602.82	+3.07	+0.51	−2.05	−1.13	−0.17
אפיקים מניות	199.80	197.17	+0.58	+0.30	−2.43	−3.31	−0.49
אפסילון 36	65.97	65.10	−0.10	−0.15	−1.03	−7.82	−1.16
אפסילון מניות	131.10	129.36	−0.08	−0.06	−2.14	−13.52	−2.09
ארז	235.22	234.22	+0.99	+0.42	−1.46	−0.48	−0.07
אש	571.39	559.52	+5.40	+0.97	+0.06	−4.37	−0.65
אתגר	114.79	112.67	+0.58	+0.52	+0.72	+4.96	+0.71
בטוחה מניות	3559.13	3511.07	+19.83	+0.57	+0.42	+1.44	+0.21
ברוך	150.98	150.36	+0.73	+0.49	−0.82	−0.61	−0.09
דוברת שדם מניות	77.25	75.61	+0.39	+0.52	+0.25	+5.51	+0.78
הדאון–לביא מניות המ'	100.58	98.64	+0.53	+0.54	+1.14	−1.11	−0.16
זמיר	590.36	583.78	+3.30	+0.57	−2.50	−3.02	−0.45
יער	61.43	61.16	+0.42	+0.69	−6.63	−11.93	−1.83
כוכב	120.37	118.09	+0.35	+0.30	−1.20	−3.53	−0.52
כללי מניות המדדים	122.22	120.60	+0.46	+0.38	−0.50	+17.56	+2.38
מניק	216.40	212.38	+1.40	+0.66	−2.38	+0.95	+0.14
מיטב אופציות	40.68	40.02	+0.02	+0.05	−7.19	−11.50	−1.76
מיטב מניות	152.12	150.40	+0.55	+0.37	−1.34	−2.10	−0.31
מעגל	68.87	68.27	+0.08	+0.12	+0.22	+6.96	+0.98
מגדן	88.51	87.75	+0.53	+0.61	+0.47	+2.24	+0.32
מרכזית מניות המדדים	55.29	54.82	+0.37	+0.68	−1.46	−5.78	−0.86
נולי	744.17	733.79	+4.29	+0.59	−2.16	−0.13	−0.02
נוצצת	64.28	63.02	+0.15	+0.24	+1.06	+4.41	+0.63
סביבה קונטיננטל	48.43	47.51	+0.12	+0.25	−2.64	−8.09	−1.22
נשואה מניות	293.54	291.69	+1.01	+0.35	−1.22	+1.96	+0.28
סיטרון מניות המדדים*	106.17	104.53	+0.30	+0.29	−0.89	–	–
ספנות מניות	61.69	61.44	+0.44	+0.72	−3.67	−3.89	−0.58
עדיף	100.74	98.93	+0.80	+0.82	−1.44	−1.53	−0.22
עמדה פז	128.36	126.92	+0.81	+0.64	−0.66	+3.04	+0.44
עמדה שלהבת	157.96	156.78	−0.87	−0.56	−3.58	−9.81	−1.49
עמדה שני	76.24	75.79	+0.47	+0.62	+0.37	+1.22	+0.18
פיא אודם	819.45	804.53	+4.22	+0.53	−1.66	+1.84	+0.27
פיא זינוק	50.92	50.61	+0.27	+0.54	−3.27	−3.98	−0.59
פיא יהלום	787.11	772.68	+3.91	+0.51	−2.34	−1.54	−0.23
פיא שביל	526.68	517.20	+2.21	+0.43	−2.03	+3.06	+0.44
פיא ממף	113.37	111.25	+0.62	+0.56	−3.22	−6.86	−1.03
פסגות מבט לשלום	86.58	84.95	+0.66	+0.78	−0.40	+3.31	+0.48
פסגה ברית	545.36	541.79	+3.25	+0.60	−1.84	+1.84	+0.27
פסגות על	63.11	61.92	+0.27	+0.44	−1.28	+4.24	+0.61
ציון משאבים מניות המ'	116.91	116.07	+0.92	+0.80	+0.02	+4.62	+0.66
צמיחה מניות	449.25	446.39	+3.72	+0.84	−2.45	+3.23	+0.46
קפיטל מניות	71.03	70.04	+0.20	+0.29	−2.01	−1.27	−0.19
קרן זהב מניות	44.86	43.92	+0.16	+0.37	−5.77	−20.26	−3.24
רשם 90	189.85	185.75	+0.52	+0.28	−1.43	−15.48	−2.42
שסק	661.09	648.92	+3.18	+0.49	−1.57	+2.92	+0.42
תשואות–קופה	108.72	106.12	−0.25	−0.24	−3.00	−6.13	−0.87
מניות לפי שיטת מסחר							
אגמיה	93.60	93.04	+0.58	+0.63	−4.80	−17.78	−2.81
אומגה*	95.46	95.11	+0.14	+0.15	−4.02	−4.65	−0.69
אילנות בר"ב	138.13	137.30	+0.70	+0.51	−2.66	−0.20	−0.03
אנליסט אגרסיבית	107.56	104.98	+0.86	+0.83	−1.94	+4.61	+0.66
בל	80.05	78.96	+0.30	+0.38	−0.89	+6.43	+0.91
דוברבן	1860.66	1826.58	+6.98	+0.38	−0.13	+3.58	+0.51
דוברת שדם כר"ם	95.38	93.40	+0.60	+0.65	−1.39	+2.03	+0.29
זוק	322.64	315.07	+1.77	+0.56	−3.03	−2.10	−0.31
מרכזית משתנים	207.10	206.39	+1.83	+0.89	−1.94	−5.53	−0.81
מרץ	360.60*	357.54	+2.02	+0.57	+1.59	+7.15	+1.01
עמדה כר"ם	1570.35	1564.33	+11.85	+0.76	−2.31	−1.47	−0.22
עמדה משתנים	1443.11	1426.62	+7.51	+0.53	+0.96	+6.40	+0.91
פיא בדולח	664.74	660.75	+3.12	+0.47	−0.39	+6.97	+0.99
פסגות לימיט	223.74	220.68	+1.05	+0.48	+0.20	+7.56	+1.07
ציון משאבים – בר"ב	93.23	92.61	+0.80	+0.87	−0.90	+1.85	+0.27
תמר	294.89	293.77	+1.45	+0.50	−0.18	+2.10	+0.30
מניות ענפי							
אורדן חו"ל	73.23	71.55	–	–	−5.37	−1.77	−0.26
אחריות גרליך	190.85	186.83	+0.66	+0.35	−2.51	−5.40	−0.81
אחריות מש ומי	119.20	116.73	+0.19	+0.16	−10.10	−27.81	−4.63
אילנות מיטכים	63.48	62.31	+0.14	+0.23	−1.98	−1.55	−0.23
אילנות תקשורת וב'	62.87	61.70	+0.52	+0.85	−0.93	+9.16	+1.29
אנליסט תעשיות	256.61	250.51	+1.44	+0.58	−1.51	+4.46	+0.64
בריאות	57.68	56.88	+0.35	+0.62	−2.49	+2.12	+0.32
דקל	2124.15	2111.45	+12.71	+0.61	−0.67	+7.37	+1.04
הון מק"ן	65.67	64.45	+0.02	+0.03	−3.73	−5.74	−0.86
זוהר ברעם פיננסל	77.16	75.72	−0.21	−0.28	−6.65	−9.64	−1.47
כימיקל מק"ן	83.16	81.64	+0.53	+0.65	+0.65	+6.61	+0.94
להק טלפיות	99.55	98.44	+0.31	+0.32	−3.46	−7.42	−1.12
להק שנטת	71.01	69.70	+0.02	+0.64	−2.30	−0.16	−0.02
להק תיירות	50.73	49.78	+0.07	+0.14	−6.64	−11.61	−1.78
מבנה	277.05	274.66	+0.71	+0.26	−2.03	−1.35	−0.20
מגוד פיננסי	75.00	74.36	−0.10	−0.13	−1.46	+1.53	+0.22
מור	1160.38	1150.12	+4.54	+0.40	+1.15	+6.15	+0.87
מזון	89.96	88.75	+0.76	+0.86	−2.13	+1.06	+0.15
משאבי טבע	55.14	54.16	+0.03	+0.06	−4.36	−7.92	−1.19
עמדה יצוא	64.38	63.59	+0.49	+0.78	+0.47	+4.19	+0.60
פיא 2000	65.00	63.82	+0.52	+0.82	+1.14	+11.96	+1.66
פסגות פוקוס	68.02	67.59	+0.58	+0.87	+0.22	+8.06	+1.13
צמיחה תעשיה	187.78	185.47	+2.53	+1.38	−1.49	+6.73	+0.95
מניות המעו"ף							
אילנות מעוף	136.11	135.45	+0.55	+0.41	+1.77	+8.63	+1.21
כללי–מעו"ף	161.70	161.09	+0.72	+0.45	+1.97	+11.10	+1.55
מד מעוף	139.13	138.26	+0.52	+0.38	+1.79	+8.51	+1.20
מעלה מעו"ף	131.51	129.08	+0.56	+0.44	+1.65	+8.00	+1.13
מרכזית מעו"ף	137.05	136.71	+0.54	+0.40	+2.02	+12.62	+1.75
עמדה מעוף	144.35	143.08	+0.52	+0.36	+1.81	+8.16	+1.15
פיא מעוף	135.58	133.08	+0.63	+0.48	+1.21	+8.64	+1.21
גמישות							
אבוקה	1532.05	1503.91	+7.40	+0.49	−1.25	−1.36	−0.20
אגיד	156.77	153.91	+0.32	+0.21	−0.61	+1.06	+0.15
אוורגרין גמישה	80.21	78.52	+0.56	+0.72	+0.45	−8.46	−1.28
אוצר גמישה	70.35	69.15	+0.24	+0.35	+0.64	+3.13	+0.45
אחריות גמישה	382.30	375.20	+1.15	+0.31	−1.64	−5.84	−0.87
אילנות 90	179.54	176.24	+0.64	+0.36	−0.95	+5.19	+0.74
איפקס גמישה	108.27	106.38	+0.47	+0.44	+0.42	+9.91	+1.39
אנליסט גמישה	528.45	515.90	+2.96	+0.58	−2.01	+3.77	+0.54
אסף	167.66	165.67	−0.20	−0.12	−1.94	−2.85	−0.42
אפיקים גמישה	130.08	128.31	+0.33	+0.26	−1.31	+0.50	+0.07
אפסילון גמישה*	103.06	102.60	−0.08	−0.08	+1.03	+2.86	+0.41
בורסם גמישה	68.36	67.81	+0.20	+0.30	−2.54	+0.80	+0.12
בזק גמישה	193.68	191.96	+0.81	+0.42	−0.11	+0.37	+0.05
בטוחה 30 פלוס	132.14	130.37	+0.86	+0.66	−1.53	+1.05	+0.15
בטוחה גמישה	2026.11	1998.33	+4.96	+0.25	−1.15	+0.43	+0.06
בלק–דור' גמישה	117.62	115.35	+0.24	+0.21	+0.42	+5.99	+0.85
דוברת שדם גמישה	125.21	121.53	+0.42	+0.34	−1.35	+6.36	+0.90
דוכיפת	542.20	532.30	+1.48	+0.28	−1.60	−0.27	−0.04
ולד אבלגן גמישה	94.33	93.23	+0.12	+0.13	−2.51	−1.15	−0.17
יסודות	2328.63	2285.57	+10.26	+0.45	−2.34	+0.46	+0.07
יעד גמישה	78.00	77.23	+0.21	+0.27	−1.73	+6.13	+0.87
יעדים גמישה*	99.00	98.77	+0.16	+0.16	−1.23	−1.23	−0.18
כללי גמישה	973.53	955.59	+3.30	+0.35	−1.43	+5.53	+0.79
למשקיע	424.45	419.37	+2.74	+0.66	+2.07	+8.26	+1.16
לפיד	1275.09	1251.77	+5.32	+0.43	−4.38	−2.91	−0.43
מגוון	1460.02	1447.64	+2.38	+0.16	+0.44	+4.63	+0.66
מד דיקלה	107.38	106.46	+0.40	+0.38	+0.31	+3.67	+0.53
מוקד	2468.69	2447.36	+6.47	+0.27	+0.82	+6.46	+0.92
מיטב גמישה	1602.09	1583.90	+4.47	+0.28	−1.56	+0.20	+0.03
מידב	118.63	118.06	+0.19	+0.16	+1.23	+8.36	+1.18
מכוון	202.52	200.76	+0.30	+0.15	+0.92	+7.32	+1.03
מעוזים גמישה 50	105.62	103.75	+0.39	+0.38	−0.57	+1.80	+0.26
מנה	586.09	577.93	+2.11	+0.37	−0.27	+3.62	+0.52
נץ	119.83	117.54	+1.40	+0.79	−3.17	−7.54	−1.13
נשואה גמישה	1867.12	1855.18	+8.51	+0.46	−1.27	+2.65	+0.38
סיגמא גמישה	84.98	84.07	+0.02	+0.02	−1.68	+6.50	+0.92
סיון	158.06	155.86	+1.01	+0.65	−0.89	+9.81	+1.37
סעד	139.73	138.08	+0.48	+0.35	−0.90	+1.67	+0.24
עמר פקן	157.76	157.10	+0.45	+0.29	−0.13	+3.41	+0.49
עידית	2990.33	2965.77	+12.24	+0.42	+1.08	+0.59	+0.09
פיא היובל	156.17	155.22	+1.07	+0.69	−0.84	+1.02	+0.15
פיא קלע	626.66	623.54	+2.66	+0.43	−0.44	+4.53	+0.65
פעמי	381.77	378.34	+2.86	+0.76	−2.21	−4.86	−0.72
פסגות 100	215.17	213.24	+1.35	+0.64	−0.66	+7.63	+1.08
פסגות גמישה	423.08	420.43	+1.98	+0.47	+0.38	+7.35	+1.04
ציון משאבים גמישה	12106.83	12021.72	+38.11	+0.32	−0.62	−0.83	−0.12
צמיחה	2222.31	2192.23	+11.94	+0.55	−2.23	+1.92	+0.28
רמקן גמישה	145.57	143.62	+0.90	+0.63	−0.28	+2.51	+0.36
שקנאי	130.84	128.42	+0.72	+0.56	−3.77	−6.16	−0.92
תדהר	2286.54	2274.99	+5.86	+0.26	−0.25	+4.37	+0.62
ני"ע ישראליים נסחרים בחו"ל							
אטלס מ.ק.ו.	104.57	103.65	+0.92	+0.90	+0.80	+17.05	+2.32
ישראל אמריקה	130.88	129.99	–	–	−1.46	+7.10	+1.00
להק רום	83.42	81.51	+0.70	+0.87	+0.84	+15.91	+2.17
מונדיאל	130.54	129.00	–	–	+1.43	+13.61	+1.88
עמדה בנף	75.20	74.04	–	–	+0.64	+17.60	+2.39
פיא גלובלית	82.50	81.42	–	–	+2.54	+16.97	+2.31
פרימה	94.53	92.12	+1.33	+1.46	−0.44	+12.10	+1.68
ניירות ערך זרים							
אייל $	175.35	170.58	–	–	+1.11	+13.24	+1.83
אנליסט אירופה	122.01	119.21	+0.58	+0.49	+0.34	+6.05	+0.86
אפיקים חו"ל	151.58	148.10	–	–	+2.21	+22.83	+3.04
בטוחה חו"ל	145.33	143.01	+1.12	+0.79	+1.21	+29.90	+3.88
דולר	179.45	178.84	–	–	−1.51	−1.14	−0.17
חו"ל	224.39	218.99	–	–	+0.24	+16.34	+2.23
כחל	313.32	307.37	+0.40	+0.13	−1.06	+2.47	+0.36
להק קוסמוס $	110.20	109.89	+0.03	+0.03	−0.38	+9.17	+1.29
מורה $	141.38	140.53	+2.83	+2.06	+1.22	+14.13	+1.94
מט"ח	186.08	183.47	+1.66	+0.91	−0.73	+8.99	+1.26
ספנות גל־ין חו"ל	82.81	81.22	–	–	−0.77	−1.49	−0.22
פיא חול	336.41	329.71	–	–	+0.81	+7.96	+1.12
פיא טרינג $	141.02	138.97	–	–	+0.67	+6.09	+0.86
פיא פרוים $	103.54	102.16	–	–	+0.32	+7.58	+1.07
פסגות חו"ל	114.47	113.54	–	–	+4.29	+23.76	+3.15
קפיטל חו"ל	100.59	99.34	+0.38	+0.38	−1.75	+5.19	+0.74
רזון קונטיננטל	153.01	152.34	+0.49	+0.32	+1.15	+8.99	+1.26
רשף	417.41	411.83	+6.59	+1.63	+0.43	+6.41	+0.91
תבל	957.72	944.84	–	–	+0.85	+7.37	+1.04
מט"ח							
אוצר יוניברס*	103.58	101.68	−0.15	−0.15	−0.49	+1.93	+0.28
אילנות גלובוס	96.56	95.80	–	–	+1.42	+25.47	+3.36
דולב	693.82	680.98	+2.11	+0.31	−0.29	+2.55	+0.37
זוהית	450.02	441.73	+1.84	+0.42	−0.35	+0.77	+0.11
כנף	710.17	704.16	+2.34	+0.33	−0.05	+3.23	+0.46
מיטב מטח	215.89	214.00	+0.41	+0.19	−0.73	+0.40	+0.06
סנבל פקו	135.67	135.40	+0.69	+0.51	−0.29	+2.14	+0.31
פיא עבר	124.82	122.49	+0.39	+0.32	−1.27	−5.88	−0.88
פסגות מט"ח	390.29	383.05	+2.03	+0.53	−0.01	+3.50	+0.50
פסגות עולם	131.38	118.87	+0.70	+0.55	+0.71	+10.23	+1.43
צבר	240.87	236.30	+0.86	+0.37	−0.35	+4.56	+0.65
מעורבות							
ברק	1914.03	1878.66	+8.07	+0.43	−0.97	+2.94	+0.42
מעיין	999.09	991.03	+0.78	+0.08	−0.48	−2.42	−0.36
עמדה בדולח	164.06	163.43	+0.41	+0.25	+0.02	+2.67	+0.38
פיא	5671.10	5567.04	+20.97	+0.38	−0.63	+2.75	+0.40
פסגות יצירה	406.85	404.41	+0.97	+0.24	−1.65	+1.35	+0.20
פסגות משולבת	448.54	440.42	+1.48	+0.34	−0.13	+6.05	+0.86
צופית	524.44	514.80	+1.61	+0.31	−0.52	+1.60	+0.23
תבריג [illegible]	68.98	67.69	+0.47	+0.70	−1.68	−1.57	−0.13
מדד ומניות							
אורן	2944.92	2926.51	+3.49	+0.12	+0.08	+2.89	+0.42
בזוש	2338.18	2284.91	+5.33	+0.23	−0.54	+3.77	+0.54
תאנה	1061.04	1041.31	+1.25	+0.12	−2.06	+0.74	+0.11
אג"ח קונצרני							
אגס	327.94	321.96	+0.05	+0.02	−0.42	+4.61	+0.66
אחריות אג"ח	133.62	131.13	+0.03	+0.02	−2.53	−0.28	−0.04
אייל אגח חברות*	100.78	100.19	−0.07	−0.07	−1.88	+0.44	+0.06
אמידים	90.51	89.73	+0.01	+0.01	−1.19	−0.69	−0.10
אנליסט חברות	203.82	200.00	+0.41	+0.21	−1.79	+0.62	+0.09
אפסילון אגח חברו	89.92	88.60	−0.11	−0.12	−2.91	−10.79	−1.65
הפדה	836.71	827.42	+1.41	+0.17	−1.63	−0.74	−0.11
ולד אבלגן אג"ח סיכוי	96.50	95.96	+0.02	+0.02	−3.44	−3.80	−0.56
כללי אגח ח	149.88	148.67	+0.12	+0.08	−0.07	+5.26	+0.75
מיטב אגח המרה/חברות	103.18	102.28	+0.13	+0.13	−1.46	+2.54	+0.37
מעלה אג"ח להמרה	96.56	95.73	−0.04	−0.04	−2.40	−0.15	−0.02
פרוזה	448.09	444.29	+0.10	+0.02	−0.95	+0.68	+0.10
נשואה אג"ח חברות	121.99	121.26	+0.18	+0.15	−2.41	−0.92	−0.13
עמדה שנהב	73.44	72.99	−0.04	−0.05	−2.35	−3.92	−0.58
פיא אור	785.88	781.87	+2.50	+0.32	−0.91	+2.74	+0.39
פיא תנופה	279.96	274.76	+0.27	+0.10	−0.74	−0.07	−0.01
קשת	314.05	308.24	+0.24	+0.08	−1.37	−0.15	−0.02
שלדג	171.36	168.83	−0.13	−0.08	−1.69	−2.30	−0.34
אג"ח							
אוורגרין שקלה*	105.38	104.92	−0.01	−0.01	+0.35	+2.61	+0.38
איתן	245.91	241.28	+0.34	+0.14	+0.03	+3.75	+0.54
אפיקים אג"ח	203.08	200.42	+0.24	+0.12	−1.28	+4.76	+0.68
אהרון	728.96	724.47	+0.30	+0.04	−1.93	−0.57	−0.08
בונד	131.60	129.83	+0.26	+0.20	−1.70	−0.54	−0.08
בטוחה אג"ח	2180.60	2151.34	+0.91	+0.04	−2.51	−1.27	−0.19
בלק–רוטשטיין אג"ח	112.15	110.56	+0.02	+0.02	+0.10	+6.37	+0.90
ביא	475.62	469.20	+0.74	+0.16	−0.73	+2.95	+0.42
הילה	397.46	395.88	+0.27	+0.07	+0.63	+4.97	+0.71
הראון לביא	162.70	160.43	+0.27	+0.17	−0.50	−1.87	−0.27
חלמיש	222.01	219.54	+0.27	+0.12	−1.52	−7.27	−1.09
יעד	195.70	194.04	+0.15	+0.08	−0.25	+3.28	+0.47
סיטרון אג"ח	115.11	112.76	+0.34	+0.30	−1.61	−3.04	−0.45
עסיבל אג"ח	95.10	94.34	+0.01	+0.01	−1.09	+0.86	+0.12
פיא אופיר	430.88	428.37	+0.39	+0.09	+0.31	+3.98	+0.57
פיא יוזמה	168.82	165.74	+0.34	+0.21	−0.08	+1.20	+0.17
פיא שמיר	1027.13	1008.30	+2.00	+0.20	−0.36	−2.72	−0.40
פיל	206.27	204.26	+0.37	+0.18	−1.41	−1.59	−0.23
צוק	256.39	255.11	+0.29	+0.11	−0.53	−1.86	−0.27
ציון משאבים אגח ומקמ	1413.52	1402.55	+3.96	+0.28	−1.92	−0.41	−0.06
קפיטל אג"ח	107.36	106.56	−0.15	−0.14	+0.01	+7.05	+1.00
שחר	170.96	167.80	+0.10	+0.06	+0.16	+4.39	+0.63
שקלה	115.70	114.94	+0.02	+0.02	+1.04	+8.60	+1.21
תשואות–הון	105.65	104.80	+0.11	+0.11	−2.89	–	–
מדד ומט"ח							
אורית	154.72	151.88	+0.24	+0.16	−0.41	−1.98	−0.29
אלון	1556.99	1528.56	+2.40	+0.16	−1.44	+1.06	+0.15
אשל	549.96	539.77	+0.44	+0.08	−0.07	+3.56	+0.51
גורן	518.03	508.25	+1.31	+0.26	−0.41	+2.93	+0.42
דוברת שדם אג"ח	112.81	110.97	−0.01	−0.01	−3.17	+1.98	+0.29
מבחר	416.44	413.08	+0.35	+0.08	+0.53	+4.66	+0.67
מימד	324.47	321.80	+0.61	+0.19	−0.11	+4.02	+0.58
מלכית	220.71	218.15	+0.58	+0.27	−0.04	+5.49	+0.78
ערמון	144.92	142.28	+0.04	+0.03	−1.15	−4.18	−0.62
פיא גביש	4846.31	4757.18	+12.05	+0.25	−0.15	+2.90	+0.42
פיא סגולה	249.52	244.89	+0.58	+0.24	−0.79	−2.48	−0.36
פסגות כל חודש	102.10	100.27	+0.03	+0.03	−0.21	−0.91	−0.13
שקד	241.00	236.63	+0.16	+0.07	−0.91	−3.80	−0.56
75% אג"ח מדינה							
אגוז	837.82	822.50	+1.79	+0.22	+0.51	+5.33	+0.76
אוצר אג"ח מדינה	114.22	112.11	+0.10	+0.09	+0.40	+4.63	+0.66
אחריות אג' מד'	315.54	311.43	+0.44	+0.14	+0.24	+3.58	+0.51
אלמוג	299.43	293.84	+0.31	+0.11	−1.53	−6.14	−0.92
אנליסט אג"ח	299.68	295.56	+0.80	+0.27	−0.62	+1.80	+0.26
אפסילון אג"ח	140.72	139.06	−0.09	−0.06	−0.88	−1.85	−0.27
בטוחה אג"ח מדינה	1747.72	1724.28	+1.53	+0.09	+0.36	+3.58	+0.51
גבע	306.29	302.19	+0.53	+0.18	−0.20	+1.87	+0.27
דוכס	178.47	176.50	+0.16	+0.09	+0.54	+4.59	+0.66
דותן	903.97	888.23	−0.19	−0.02	+1.16	+12.05	+1.67
הון אג"ח מדינה	105.68	103.76	+1.00	+0.97	−1.77	−6.51	−0.98
זוהר	368.01	363.07	+0.46	+0.13	+0.16	+4.25	+0.61
זיו	448.31	442.24	+0.74	+0.17	+0.01	+2.99	+0.43
י.ל.ר אג"ח מדינה	107.22	105.37	+0.17	+0.16	+0.66	+2.95	+0.42
יובל	536.48	534.33	+0.52	+0.10	+0.39	+4.13	+0.59
יערה	434.56	432.89	+0.38	+0.09	+0.66	+5.15	+0.73
כללי אג"ח מדינה	361.99	355.57	+0.30	+0.08	+0.22	+5.99	+0.85
לשם	1108.37	1095.96	+1.57	+0.14	+0.59	+3.53	+0.51
מבטח	1256.81	1246.56	+1.38	+0.11	+0.41	+3.83	+0.55
מיטב אג"ח	3579.73	3549.34	+5.59	+0.16	−0.16	+2.92	+0.42
מרום	4477.94	4440.85	+4.43	+0.10	+0.35	+3.69	+0.53
מרכזית אג"ח מדינה	100.74	100.02	+0.15	+0.15	+1.15	+4.30	+0.61
נשואה אג"ח מדינה	1001.53	995.52	+1.29	+0.13	−0.03	+4.61	+0.66
סיגמא אג"ח מדינה*	106.23	104.89	+0.11	+0.10	+0.20	+5.16	+0.74
סלע	1034.46	1025.67	+1.01	+0.10	+0.32	+3.51	+0.50
סנונית	488.41	483.05	+0.42	+0.09	+0.79	+5.24	+0.75
ספנות אג"ח מדינה	110.37	109.98	+0.06	+0.05	–	+3.75	+0.54
עמדה אג"ח מדינה	884.53	876.99	+0.04	–	–	+1.34	+0.19
עפרוני	427.53	419.66	+0.60	+0.14	−0.26	+1.12	+0.16
פיא צביר	3398.12	3335.46	+5.34	+0.16	+0.05	+2.96	+0.43
פיא שפע	191.89	190.21	+0.35	+0.18	+0.25	+2.10	+0.30
פיא תרשיש	144.02	141.39	+0.19	+0.13	−0.96	−4.09	−0.61
פסגות מדד	402.91	395.48	+0.43	+0.11	+0.30	+4.84	+0.69
פסגות מלכ"ר	329.34	326.51	+0.35	+0.11	+0.16	+2.25	+0.32
פסגות האגודים	393.19	386.10	+0.29	+0.08	+0.10	+4.95	+0.71
צמיחה אג מד'	1470.77	1451.73	+1.87	+0.13	−0.71	+2.89	+0.42
שביט	519.69	510.01	+0.73	+0.14	+0.51	+4.41	+0.63
שחף	145.63	145.10	+0.24	+0.17	−0.56	−2.90	−0.43
תפוח	786.91	772.49	+1.01	+0.13	−0.04	+2.26	+0.33
תפוז	527.13	524.19	+0.36	+0.07	+0.04	+3.52	+0.51
שיקלית							
אנליסט כספים	108.94	108.64	–	–	+1.24	+8.63	+1.21
חץ	409.46	409.46	−0.01	–	+1.29	+8.73	+1.23
כללי זמינה	120.77	120.77	−0.07	−0.06	+1.34	+11.26	+1.57
להק ישועו	126.48	126.16	−0.01	−0.01	+1.18	+9.10	+1.28
קימולן ריבית	108.71	108.71	+0.84	+0.84	+0.96	+8.96	+1.14
פיא חליפה	363.90	362.99	−0.03	−0.01	+1.11	+8.97	+1.26
פסגות כל רגע	155.76	155.38	+0.03	+0.02	+1.30	+9.12	+1.28

ישראל וירדן מתכננות הקמת מכללה טכנולוגית משותפת

מאת דן הלוי

ממרכז השלטון המקומי נמסר על מכללה טכנולוגית משותפת לישראל וירדן, העתידה לקום באיזור עקבה ואילת, שהשבוע החלו שתי המדינות בתכנונה.

את רעיון המכללה המשותפת הגה מנכ"ל אורט, ישראל גרולניק. יורש העצר הירדני, הנסיך חסן, נתן את ברכתו להצעה ושר החוץ, שמעון פרס, השיג תרומה מחו"ל בסכום של 30 מיליון דולר להקמת המכללה.

ביוזמת שגריר ישראל בירדן, פרופ' שמעון שמיר, התקיים השבוע ברבת עמון דיון מקצועי ראשוני על תכנון המכללה, בהשתתפות גורלניק ומנהל המרכז הפדגוגי של אורט, ד"ר רפי נחמיאס, בנוכחות אנשי המרכז הלאומי הירדני למחקר ופיתוח בחינוך.

שר החינוך, אמנון רובינשטיין ויו"ר מרכז השלטון המקומי, עדי אלדר, בירכו את הרעיון ותומכים בו.

מועצת המינהל אישרה היוון דמי חכירה לדירות בבנייה נמוכה

מאת דן הלוי

מועצת מינהל מקרקעי ישראל אישרה אתמול מבצע להיוון דמי חכירה שנתיים, המגיעים למינהל מבעלי דירות בבנייה נמוכה.

המבצע נועד לאפשר לדיירים ביחידות דיור כאלה, שלהם חוזי חכירה לא מהוונים עם המינהל, להשתחרר מן הצורך בתשלום דמי חכירה שנתיים, וכן דמי הסכמה המגיעים למינהל לפי חוזים אלה בעת העברת הבעלות על הדירה, תוך מעבר לחוזי חכירה מהוונים שתוקפם יחול עד פקוע חוזה החכירה הקיים, בתוספת 49 שנים.

סכום ההיוון יחושב לפי 3.75% מערך הקרקע, כפי שיקבע בשומה מעודכנת, אך לא יפול מפי תשעה מערך דמי החכירה השנתיים שבתוקף לפי החוזה הקיים – לפי הסכום הגבוה בין שני פרמטרים אלה.

המשלמים במזומן יזכו בהנחה של 2.5% מסכום דמי החכירה המהוונים. הצטרפות למבצע מותנית בפירעון כל חובות העבר למינהל בידי החוכר.

בכוונת המינהל לעדכן גם את דמי החכירה של דיירים שיבחרו שלא לחתום על החוזה המהוון, ומכאן תמריץ נוסף להצטרף למבצע. העידכון יעשה לפי שומה מעודכנת, בתוספת הפרשי הצמדה. משנת 1996 ואילך יעלה המינהל את דמי החכירה השנתיים ב־20%, ריאלית בכל שנה – עד למיצוי זכויותיו בהתאם לחוזה החכירה.

ממינהל מקרקעי ישראל נמסר, כי המבצע האמור מהווה שלב נוסף במדיניותו, המכוונת ל"הקטנת החיכוך" בין האזרחים למנגנון שלו. עוד צוין, כי מדובר עתה בערכי קרקע גבוהים בהרבה מאלה שנכללו במבצע מקביל, להיוון דמי החכירה של דיירים בבנייה רוויה, שבביצועו הוחל כבר אשתקד. דוברת המינהל, מיכל כהן, העריכה כי המבצע הנוכחי מכוון לכ־90 אלף יחידות דיור.

למבצע ההיוון בבנייה רוויה נענו עד כה כ־100 אלף חוכרים.

שערי המניות ליום 26.7.95

המניה	שער בנקודות	שינוי בנקודות	שינוי ב-%	מחזור באלפי $ ת.כ.	מחזור בש"ח ע.נ.	ה/ב בש"ח ע.נ.
א						
אשדוה	3052					
אביב	184.5	-5.5	-3.0	1.6	2506	-9809
אביב אג"ח	107					
אבן	921	-12.0	-1.2	6.2	2000	-3500
אבן אג"ח 1	209	+1.0	+0.3			+4000
אבני 1	3		+1.5	3.4	339311	+592475
אברבון	665			8.4	3770	-18132
אברבון אופ 1	3.7 בת	-6.8	-65.0	0.2	15005	-81921
אברות	437	+6.0	+1.5	24.9	16977	+15902
אברות אג"ח א	101.5	-0.5	-0.5			-52831
אגיש אופ 3	360			4.3	3572	-3582
אגיש אופ'	945	+28.0	+3.0	2.5	780	+796
אגיש	434 בת	-3.0	-0.7	7.3	5000	-6943
אגיש אופ א	1 מו					-16666
אגרי	120.5			2.7	6752	-4137
אדאקום 1	36.5 הפסקת מסחר					
אדאקום אופ 2	13.8 הפסקת מסחר					
אדגר 1	140	+2.0	+1.5	12.1	25840	+61710
אדגר אג"ח 2	134.5			14.2	31403	
אדגר אלבני	103			3.4	9690	+4690
אדגר אלבני אופ א'	3.5	-0.5	-11.5		2350	-117891
אדוסים 1	224	+4.0	+2.0	0.6	800	+2631
אדלד 1	187.5			3.3	5300	
אדלד אופ' 1	75			4.1	16152	-12717
אדנים 0.1	355888			11.9	10	+10
אדשה	292	-1.0	-0.2	0.3	256	-1075
אדשה אופ' 1	73.5					
אהרון	262			5.8	6600	-6600
אהוה	142032	+1753.0	+1.3	4.8	10	+38
אהרונין שוקי הון	296	-1.0	-0.2	3.2	3225	-3125
אליבקי	514			6.8	3930	-1459
אליבקי אופ' 1	23.6	-1.2	-5.0	0.1	713	-14565
אומיטק	234 בת			3.9	5000	-2223
אוניברקול 1	306	+2.0	+0.5			+13000
אוניקרול	438	-4.0	-1.0	1.6	1100	-5833
אוניקרול אופ 1	30					
אוניקו א 10	4982 בת			3.1	183	+17
אוסיף אג"ח א	123.5			19.9	40000	
אוסיף אג"ח ב	148.5	+1.5	+1.0	5.5	10950	+90000
אוסיף אופ' 1	2129	+11.0	+0.5	6.0	842	+1406
אופטימה	147	-1.5	-1.0	1.8	3621	-3621
אופיס 1	621	+12.0	+2.0	3.0	1414	+6786
אופיר 1	354	+11.0	+1.3	8.1	6826	+4674
אופנהיימר	230	+2.0	+1.0			+1500
אוקטובה	1662 בת			0.3	44	+65
אוקי דוק	2314			0.5	65	-65
אוקיאנה	101			0.3	852	-4148
אורדים 1	323	-3.0	-1.0	5.4	5000	-5000
אורדע פר'	1663	-4.0	-0.2	13.1	2344	-2332
אורדע פר' אגח 1	130					
אורות	270			17.0	18780	+5595
אורות אגח א	89	-0.5	-0.5	2.7	9000	-3444
אורטל	722	+18.0	+2.5	14.5	6000	+9900
אורטל אופ 1	18.9					
אוריאלי	363	-11.0	-3.0	3.8	3186	-5186
אוריאלי אופ'	23			2.6	33216	+30622
אורליים	402			76.9	57002	+20796
אורמת אג"ח ד'	95.5	+1.0	+1.3	3.6	11216	+64784
אורמת אופ' 5	379	+11.0	+3.0	3.7	2896	+3953
אורמים	4055	+20.0	+0.5	0.5	38	+38
אורמים אופ' ס	1406	-29.0	-2.0	8.4	1782	-3474
אוששס	419			2.1	1500	+817
אטמכ	502 בת	+1.0	+0.3	3.4	2031	+702
אי.סי.אקס	265 בת	+8.0	+3.0	1.8	1096	+1404
אי.סי.אקס. אג"ח	109.5					
אי.סי.אקס. אופ' 1	8		+0.5		928	+16757
אישאי	634			1.3	631	-631
איגוד אג"ח ב'	387 הפסקת מסחר					
איי.אי.אס	289	+9.0	+1.3	15.9	16384	+14241
איכות	330	-17.0	-5.0	9.7	8732	-10686
איכות אופ' 1	1 מו					-116748
אילון בטוח	435	+14.0	+3.3	0.3	194	+3556
אילן בת	435	+3.0	+0.8	5.9	4053	+5547
אילן בת אג"ח	98.5			0.1	208	
אימקו 1	475	+4.0	+0.8	12.2	7668	+4985
אינוור-גבא 1	2738			17.2	1876	-1150
אינוור-גבא 5	2827	+102.0	+3.8	13.4	1408	+2100
אינטרקוסמא	996	+38.0	+4.0	4.4	1317	+10472
אינטרקוסמא אופ 1	44.9	+2.9	[illegible]	0.1	940	+21732
איתים	376			5.9	10000	-5389
איתן ביטוח	335	-3.0	-1.0			-18500
איתן ביטוח אג"ח א	202			83.5	123200	+65000
אל איי אס	313	-5.0	-1.5			-7938
אל איי אס אופ	35	-3.9	-10.8			-2208
אל קונית	504	-6.0	-1.2	0.3	200	-19800
אל קונית אג"ח א	116.5			19.6	50000	-30000
אלבים אופ' 2	9446			9.2	290	
אלבן	209	-3.0	-1.2			-7736
אלבן אג"ח א'	73 בת			4.9	20000	-1000
אלבן אופ' 1	1.1 בת	+0.1	[illegible]	0.2	52050	+55646
אלגו 1 ס'	4022	+38.0	+0.8	14.2	1050	+1550
אלדן-סק	46.6					-52
אלה	313	-15.0	-4.5	1.3	1228	-3948
אלה אגח א'	103					
אלומאיר	222	+1.0	+0.3	7.1	9503	+41340
אלומית 1	11227					
אלוני 1	261	+13.0	[illegible]	3.1	3553	+51196
אלוני אופ' 2	84.5			2.9	10226	-13157
אלוני חץ	74 בת			17.1	68764	-36691
אלוני חץ אג"ח א	106	+0.5	+0.5			+111366
אליאנס	1058	+13.0	+1.3	11.3	3186	+13699
אלייטק תעשי 77	367	+5.0	+1.5	2.5	2000	+3780
אליעב	318 בת	-12.0	-3.5	2.2	2100	-1500
אלעד 1	109.5	+0.5	+0.3	27.6	75050	+27599
אלעד אג"ח ב	96	-0.5	-0.7	5.2	15988	-84012
אלעד אגח א	135	-0.5	-0.5			-100000
אלעד אופ' 3	35.2			13.2	111798	+5873
אלק צריכה אופ 2	636			4.0	1856	+2206
אלקו תעשיות	6020	+118.0	+2.0	8.3	410	+1840
אלקטרה 1	7692	+76.0	+1.0	25.8	1000	+1234
אלקטרה אגח 4	260	+6.0	+2.5	22.7	26000	+72500
אלקטרה צריכה	2579			20.8	2400	-171
אלקטרוניקס ליין	719	-7.0	-1.0	6.1	2542	-1887
אלדוב	1572			92.0	17446	-8554
אלדן אופ' 2	4731			1.7	105	
אלדן 1 ס'	3710					
אמאיל	565	+16.0	+3.0	2.4	1239	+3239
אמיטק	373			1.3	1000	
אמנת	1019	+71.0	[illegible]	1.4	400	+3000
אמנת אופ 1	471	+6.0	+1.3	18.5	6630	+5070
אמפא הטק' 0.5	92777	+919.0	+1.0	0.3	1	+30
אמת מיחשוב	582			2.8	1420	-475
אנאפסי	502					-1900
אנג'ל שלמה	8349	+83.0	+1.0	1.2	43	+197
אנגל בנייה	506	+3.0	+0.5	3.1	1810	+4155
אנגל בנייה אג"ח א'	126.5					
אנגל סחור	172.5 בת	+5.0	+3.0	2.3	4016	+18399
אנגל סחור אג"ח	96.5					-3
אנגל סחור אג"ח ב'	62 בת			3.6	17424	-16636
אנגל סחור אופ' 2	46			0.5	3387	-7000
אנליסט	631	+2.0	+0.3	17.2	8128	+6872
אסייני	809			15.6	5753	-3053
אסייני אג"ח	68.5	+1.0	+1.3	0.7	3000	+63000
אסייני אופ 1	1 מו					-7012
אספייר	1992 לא נסחר					
אספר 1	424 הפסקת מסחר					
אספר אג"ח א	112.5 הפסקת מסחר					
אפליקום	566	+22.0	+4.0	11.7	6163	+38700
אפליקום אופ 1	33.7					-750
אפק	263	+1.0	+0.3	6.2	7000	+10075
אפריקה אג"ח 2	466	+3.0	+0.6	0.2	108	+14092
אפריקה אופ' 7	62510	+2404.0	+4.0	31.5	150	+247
אקסטרא	353	+17.0	[illegible]	8.3	6964	+36665
אקסטרא אופ' 1	1 מו					-412349
אקסלס	1171					
אקרשט 1	1118	+33.0	+3.0	1.1	300	+5700
אקרשט 5	1014	+30.0	+3.0	1.3	385	+14615
אקרשט תעש אגח ב	116.5	-0.5	-0.5			-20548
אר אס אל	476			6.4	4020	-4554
ארגמן 0.8	392	+3.0	+0.8	4.8	3670	+8000
ארדיטי	785			1.8	700	+200
ארדיטי אג"ח א	101	+0.5	+0.3			+115000
ארדיטי אופ 1	41	+2.0	[illegible]	0.4	2564	+14064
ארזים 1	210	+2.0	+0.8	7.3	10360	+13360
ארזים אג"ח 1	176			7.1	12000	
אריית 1	234			23.7	30229	
אריית אג"ח 1	50					
ארלדן	1267	-6.0	-0.5	8.3	1941	-3459
ארפל	163	+1.0	+0.8			+10000
אשד רובי 0.5	456			2.9	1923	-423
אשטרום נכסי	404			20.6	15228	-16237
אשטרום נכסי אג"ח	121.5			18.1	44260	+15740
אשטרום תעש'	619	+14.0	+2.3	46.2	22231	+31718
אשטרום תעש' אג"ח	132	+0.5	+0.3			+80000
אשלד	406			4.9	3593	-5605
אשלד אג"ח א	95			1.6	5000	-5000
אשפרה 1	185.5					
ב						
באמל	472	-1.0	-0.2			-686
בגדי	200	+3.0	+1.8	1.5	2270	+4766
בגדי אג"ח א	73			7.4	30000	+20000

המניה	שער בנקודות	שינוי בנקודות	שינוי ב-%	מחזור באלפי $ ת.כ.	מחזור בש"ח ע.נ.	ה/ב בש"ח ע.נ.
בדש אופ	4.5		+1.0	0.1	4751	+11171
בולס	172	-1.5	-1.0	5.5	9541	-16991
בולס אג"ח	197.5	-0.5	-0.2	0.8	1220	-1230
בולס-גד	255 בת	+5.0	+2.0	1.6	1838	+2000
בולס-גד אג"ח א'	68.5	+0.5	+0.5	1.2	5001	+36999
בונדור	285			3.0	3180	+1666
בונדור אופ	8					
בזני תיכון	559 בת			3.7	1965	-1069
בזני תיכון אופ' 1	51	+8.6	[illegible]			+931
בזק אופ' ב	207			28.5	41033	+169926
בייל	455					
בייל אג"ח	104					-81850
ביוטר	601 תב	+12.0	+2.0	1.4	671	+329
ביוטר אופ 1	51					
בילבוטי משכנתאות	42149	-860.0	-2.0	0.1	1	-121
בירי	185.5					
בירי אופ' 1	36					
בירון	158.5	+0.5	+0.3	1.0	1900	+2874
בירון אופ' 1	6.5	-1.1	-14.0	0.3	13343	-13343
בית הזהב 1	284			5.6	5878	
בית הזהב אג"ח 1	195					
בלמון 1	539	+8.0	+1.5	2.0	1100	+800
בלמון אופ'	193.5	-33.5	-14.8	1.5	2282	-4577
בלנטיין	1190	-3.0	-0.2	6.2	1554	-1337
בלנטיין אג"ח א'	85			10.0	35000	+12528
בלנטיין אופ' 2	571	+27.0	[illegible]	6.8	3522	+9805
בלדן	1189	+88.0	[illegible]			+1000
במעסף	177			2.1	3500	-3500
במעסף אג"ח א	103					
בן יקר גת 1	1688 בת	+21.0	+1.3	7.1	1259	+1228
בן יקר גת אג"ח ב	38			3.4	26842	-21842
בן יקר גת אגח א	83.5			30.5	108783	
בן יקר גת אופ' 1	238	+11.0	[illegible]			+303
בן יקר גת אופ' 2	389	+31.0	[illegible]	0.1	58	+641
בנין ב 5	49778			1.6	11	
בר	280	+6.0	+4.3	7.5	11179	+7351
בר אג"ח א	73			27.5	112290	-27290
בר סול	43	+0.7	+1.8	0.7	4622	+16753
ברדש 1	236	+2.0	+1.0	1.2	1466	+2293
ברטל	194	+9.0	+4.8	25.7	39492	+71148
ברטל אופ' 1	19	+1.6	[illegible]	1.2	17974	+32234
בריל	130					-300
ברן 1	2388	+24.0	+1.0	77.7	9700	+7088
ברנד	128.5			2.7	6172	-6299
ברנד אופ 1	24.3			1.0	13000	-1300
ברנוביץ 1	793 בת	+54.0	[illegible]	1.4	527	+997
ברנוביץ אג"ח	124.5					
ברעד	195 בת	-4.0	-2.0	2.0	3000	-13660
ברקן	650	+8.0	+1.3	1.1	500	+1500
ג						
גב-ים 0.1	31452	+311.0	+1.0	38.6	366	+676
גב-ים 0.5	29589	+74.0	+0.3	13.1	132	+379
גב-ים אג"ח 1	171	+1.5	+1.0	0.6	1066	+43934
גבור ספורט	194	+0.5	+0.3	5.5	8500	+1500
גבעות	2.2 בת			1.0	132466	+9201
גולד בונד	1754	+4.0	+0.3	2.8	471	+715
גולד	770	+4.0	+0.5	8.7	3352	+3483
גולדקס	148.5	-11.0	-6.7	3.0	5971	-9271
גוית	438 בת	+2.0	+0.5	3.0	2039	+3559
גוית אג"ח א'	281					
גוית אג"ח ב'	110			4.8	13000	+10000
גוית אג"ח ג'	79.5			6.0	22500	-30000
גוית אופ' 1	243			1.8	2146	-2657
גוית אופ' 4	117.5			0.4	1605	
גיבור סב'	334	-1.0	-0.2	4.3	3076	-884
גיבור סב' אגח 1	89	+0.5	+0.5	0.5	1800	+1728
גיבור סב' אופ' 2	115				2	
גילת פרדה	282			1.6	1670	-940
גילוק	477 בת	-1.0	-0.2	8.6	5400	-5403
גילוק אופ'	87 בת			1.0	3448	-1097
גלבוע עץ	162			0.4	815	-815
גלקום	136.5 בת	+4.0	+3.0	2.3	5112	+13585
גלרן 1	807			6.0	2225	+100
גמא	412			1.1	778	-778
גמא אופ 1	1			0.1	17678	-17678
גמאטרוניק	761	+9.0	+1.3	1.0	396	+1342
גנביש	110	-3.0	-2.5	3.2	8783	-6158
גן שמואל	398			8.8	6582	-3582
גן שמואל אופ 2	12	+0.9	[illegible]			+22000
גרופית	306	-1.0	-0.2	1.0	1000	-2000
גרין	294	-6.0	-2.0	2.2	2250	-2250
גריגבת	359					
גרנית אגח 1	108	+1.0	+1.0	21.0	58000	+205000
גרנית אופ' 2	77.5			19.9	76399	-22009
ד						
דובק מבכי פ	12792			4.3	100	-100
דובק מבכי ש	12964	+254.0	+2.0	14.8	340	+810
דובנות שרם	522	+6.0	+1.3	16.6	9580	+7016
דובנות שרם אגח א'	89.5			18.0	60000	-32364
דובנות שרם אופ 2	4 בת			0.2	12193	-1479
דובנות שרם אופ 3	265				42	
דולב	100	-1.0	-1.0	3.0	8800	-9700
דולב אג"ח א'	99			33.2	100000	-4169
דומיקאו	445					
דומיקאו אג"ח א	109.5				16	-16
דוריץ	394	+4.0	+1.0	12.1	9145	+8067
דוראה	88			1.3	4545	-4545
דורי הנדסה	227					+1500
דורי הנדסה אג"ח א	78			10.5	40000	
דורי הנדסה אופ 1	1 מו					-161419
דטה 1	935					
די סי אל	686			6.9	3000	+1567
דיגו	424			7.0	4925	-4925
דינל תכשיטים	153					
דיסקונט משכ'	17745	-225.0	-1.2	16.4	276	-1045
דלין הפקות 1	3.3		-1.5	17.5	1582928	-2786229
דלק ת. נפט 1	2430	-12.0	-0.5	0.5	55	-140
דלק מערכות	154.5			10.9	20949	-11809
דלק קידוחים	3.6 בת			10.4	859281	+1105620
דלתא-גליל 1	1553	-4.0	-0.2	12.1	2326	-2602
דלתא-גליל 3	1532 בת			2.8	535	+53
דן	1566	+19.0	+1.3	18.7	3560	+9190
דן נכס	308	-1.0	-0.2	0.1	114	-4695
דן נכס אג"ח א	114					
דסאל	1426	+28.0	+2.0			+5000
דסאל גרופ	61	+2.5	+4.0	1.7	8285	+8809
דסאל גרופ אג"ח 2	51	-0.5	-1.0	1.7	10000	-27500
דסאל גרופ אג"ח א'	54		+0.3	1.1	6000	+84458
דנבאר 1	2654 בת	+26.0	+1.0	2.8	318	+379
דנבאר אג"ח	211	+1.0	+0.3			+20000
דנבאר אג"ח ב	124					
דנבאר סכנר'	2748	-7.0	-0.2	0.9	94	-94
דנבאר סכנר' אג"ח	105.5	+0.5	+0.3	7.9	22197	+64410
דנבאר משאבים	4609 בת	+11.0	+0.3	30.8	1994	+506
דרור	161					
דרלי 1	784			7.1	2678	-2678
דנקר 1	1220	-3.0	-0.2	8.2	2000	-3086
דנקר אג"ח	162.5	-0.5	-0.2	1.0	1750	-1750
דנקר אג"ח 2	95.5		+0.3	2.5	7700	+57320
דסקימי	1252 בת			1.8	424	+96
דפיין	354					
דקורין אופ 2	214 בת	+3.0	+1.3	1.6	2220	+2515
דפרון 1	1853	-57.0	-3.0			-1873
דפרון אג"ח 1	183.5	-1.0	-0.5	12.3	20000	-20000
דרבן	1716			75.6	13160	+8118
דרבן אג"ח א	123			3.8	9091	+10000
דריה אינ'	258 בת	+13.0	[illegible]	3.6	4203	+12886
דרלון	155.5 תב	+4.5	+3.0	8.0	15262	+104440
דלעד 0.1	158 בת			1.2	2266	-1750
דשנים 0.1	1054 בת	-35.0	-1.2	4.1	1149	-2552
דשנים 0.5	970	+2.0	+0.3	4.8	1470	+276
דשנים אופ' 1	190.5 בת			0.1	136	-138
ה						
הד ארזי	538 בת	-3.0	-0.5	2.1	1170	-3051
הד ארזי אופ' 1	20	-7.5	-27.3		376	-19514
הדר 1	680			26.4	11577	+3895
הדר 5	638			37.3	17439	+2380
הכשרה ביטוח	166.5			7.5	13371	
הכשרה ביטוח אגח א	78			26.2	100000	+37000
הכשרה ביטוח אופ 1	8			0.8	28033	+8671
הכשרת הישוב אגח 6	189	+0.5	+0.3	39.2	61770	+78230
המלט	672 בת	+21.0	+3.3	9.5	4200	+5497
השמש-הראל 1	1430	+28.0	+2.0	9.4	1964	+9297
השמש-הראל 5	1328	+13.0	+1.0	3.0	677	+9823
השמש-הראל אגח	204			38.8	56667	-5000
ו						
ולפמן 0.1	66823	-336.0	-0.5	5.8	26	-28
וולקן	305			1.1	1575	
וולקן אג"ח 1	165.5 בת			1.3	2400	-2500
וידאומטריקס	92.5 הפסקת מסחר					
וידאומטריקס אופ 1	2.8 הפסקת מסחר					
ויטלגו 1	390			2.7	2030	-30
ויטלגו אג"ח א	80		-0.2	2.7	10000	-24000
ויטלגו אופ א	2.2	-0.6	-19.8		3660	-3660
וילאר	739	+37.0	[illegible]	0.7	300	+286
וילאר אג"ח	106.5					
וילי-פוד	490	+11.0	+2.3	0.8	490	+762
ויליגר	92	-2.0	-2.0	0.9	2841	-8970
ויליגר אג"ח	60	-0.5	-0.5	4.4	22000	-22000
ולפמן תעש 1	461	+25.0	[illegible]	7.9	5090	+43618

המניה	שער בנקודות	שינוי בנקודות	שינוי ב-%	מחזור באלפי $ ת.כ.	מחזור בש"ח ע.נ.	ה/ב בש"ח ע.נ.
ולפמן תעש 5	430	+22.0	[illegible]	7.7	5351	+42709
ורדינון 1	17117 בת	+737.0	+4.5	1.4	25	+1224
ורדינון אג"ח אופ'	112	+1.0	+1.0	7.5	20009	+149991
ורדינון אגח א	123	+0.5	+0.3			+150000
ורדינון אופ' 3	6628	+301.0	+4.8			+329
ז						
זהבי	214 בת	+3.0	+1.3	1.3	1754	+2236
זהר תעש' 1	376	+8.0	+2.3			+2500
זיוג	153			0.8	1492	-8448
זיו	344			2.3	1885	
זיקה 1	1713			3.3	572	+520
זיקה 5	1532			1.9	558	-116
זיקית 1	3522			27.9	2360	-1060
זיקית 5	3521					
זל אבלבון	870 בת			4.9	1676	+647
זל אבלבון אגח ב	98	-0.5	-0.5	0.3	764	-84264
זל אג"ח א	105	-2.0	-1.7	0.6	1636	-19636
זל אופ'	1 מו					-10731
זלכל 1	245			6.3	7620	
זמ	347	-3.0	-1.0	3.3	2841	-2841
זת	172					
זת אופ 1	8					
ח						
ח אלקטרוניקה	291 תב	+3.0	+1.0	1.7	1751	+2890
ח אלקטרוניקה אופ	50 בת	+1.4	+3.0	0.4	2278	+3000
חבג	3078			2.0	195	-39
חבג אג"ח 1	84		-0.2	27.3	96731	-264601
חוני 1	336	+19.0	[illegible]	0.9	795	+5278
חוני אג"ח א	136			2.3	5000	
חוני אג"ח ב	96.5	-0.5	-0.5			-50000
חוני אופ' 1	62.5	-1.0	-1.5	0.4	1910	-2710
חוד מתכת	440	+12.0	+2.8	10.1	6869	+30751
חוף האלמוג 0.1	1459	+4.0	+0.3	13.2	2693	+10150
חופית	215	+19.0	[illegible]	52.0	72117	+249697
חיון	107	-0.5	-0.5	0.8	2200	-2362
חירון 1	9822 בת	+728.0	[illegible]	1.1	34	+36
חירון 5	8413	+21.0	+0.3	3.0	106	+144
חל שירותים	2810					
חל שירותים אגח	132					
חל שירותים אגח 2	128					
חל שירותים אגח 3	109.5	+2.0	+2.0			+551198
חפיפה יוד 1	410			1.1	800	
חפיפה יוד אג"ח 2	80	-0.5	-0.7			-25000
חל אופ' ה'	1.7		-1.5	7.0	1231474	-1339629
חל אופ' 1	1 תב			117.1	34907615	+32689762
חסון	302			16.4	16200	
חסין אש	1197			13.7	3400	+885
ט						
טוביאס	373	+4.0	+1.0	5.0	4000	+3104
טוטמאר	458	-6.0	-1.2	8.9	5799	-5223
טוטמאר אופ 1	26.1	-0.3	-1.0	0.1	1022	-1022
טופלין 1	342 בת			12.8	11180	+2817
טופלין אג"ח א	92	+1.5	+1.5			+87800
טופר	99.5		-0.2	4.0	12000	-13247
טופר אג"ח 1	45.1	+0.2	+0.5	6.1	40228	+47772
טופר אופ 2	36.8					
טיב	550			5.3	2851	
טיבון זיל אחזק'	210			1.6	2234	-2634
טכום	897			85.8	28512	
טכום אופ 1	81	+10.5	[illegible]	0.7	2387	+25776
טכנופלסט	933			8.1	2600	-2600
טכנופלסט אופ 2	449			1.9	1230	
טל בכלים	272			0.2	200	-200
טל בכלים אגח א	50.5	-1.5	-2.7	3.7	22000	-164667
טל בכלים אופ 2	85.5				5	-5
טלדור	612			12.3	6000	+2974
טלדור אופ 1	52.5			3.8	21283	-4016
טלסיס	1209			8.9	2200	-615
טמבור	738	-9.0	-1.2	32.3	13034	-18211
טנא	214			1.5	2046	+1888
טעם ישראל	629	+2.0	+0.3	29.8	14137	+12974
טפחות מבנ 1	164081					
טעוקדוד	251 בת					-638
טרייד אינב	1335 בת	+7.0	+0.5	1.0	213	+160
י						
יאד	224	-17.0	-7.0	4.9	6463	-6463
ידע מחשבים	1119					+350
ידע מחשבים אופ 1	70	+10.0	[illegible]	0.1	543	+1886
ידפו	661	+15.0	+2.3	27.3	12321	+15380
ידפו אג"ח א'	105	-8.5	-7.5	0.7	2000	-2000
ידפו אופ' 1	1.7	+0.7	[illegible]	0.1	25000	+44962
יהודה	504	[illegible]	[illegible]	[illegible]	[illegible]	[illegible]
יואל אג"ח 1	160					
יואל אג"ח 1 א'	157.5	+1.0	+0.5			+7000
יואל אופ' 3	13.5	+0.1	+0.5	2.1	45955	+134020
יובל הנדסה	120.5	+0.5	+0.3			+2204
יוזמה	1474			1.4	286	-199
יונה מלונות	563			0.5	240	
יונה מלונות אגח	103	+0.5	+0.5	1.4	4000	+57000
יוניבר 1	1207				18	
יוניבר 5	451	+13.0	+3.0	2.2	1471	+1471
יונידרו	397	+12.0	+3.0	3.1	2299	+1571
יוניקון 1	100.5 בת	-0.5	-0.5	1.4	4000	-2324
יוניקון 5	104.5 לא נסחר					
יוניקון אגח 1	137.5 בת	-1.5	-1.0	2.3	5000	-25100
יוסי פרס	177			6.8	11401	-16485
ילד	521	+10.0	+2.0	0.1	58	+803
ים סוף	511	+5.0	+1.0	3.5	2063	+9897
ים תיכון	175.5					
ים תיכון אג"ח	61.5	-1.0	-2.0	14.5	70000	-79992
יסקל	923			1.3	421	-221
יעד 1	506			30.4	17880	-7037
יעד אג"ח א'	117.5	+0.5	+0.5	17.1	43362	+56000
יעריא 1	1575			3.8	720	
יעסור 1	120	+9.0	[illegible]	0.5	1324	+5769
יעסור אגח א'	52.5			3.5	20000	-20000
יעסור אופ' 2	8					
יעקובינסקי	159			0.6	1084	
יפאורה	940	+32.0	+3.5	34.7	11000	+21291
יפאורה אג"ח	205	+1.0	+0.3	5.2	7558	+17942
יצוא אג"ח 4	206				19	-19
ירדן א 0.1	519	+15.0	+3.0	1.7	1000	+1000
ירדן אג"ח 2	93			10.6	34000	
ירדן אופ' 5	356			2.4	2000	-1995
ירושלים	196	+7.0	+3.8	26.3	40000	+46928
ירושלים אג"ח 16	126.5			21.2	50000	
יש גד	62.5 לא נסחר					
ישפק הון	131.5					
ישפרו 0.1	2843	+35.0	+1.3	2.2	235	+3985
ישראלום 1	1961			48.3	7333	+3000
ישראלום אג"ח	215	+1.0	+0.5	42.0	58185	+95015
ישרס 1	5005	+12.0	+0.3	0.7	42	+236
ישרס 5	4693					
ישרס אג"ח א'	187					
כ						
כבלי ציון 1	461	+1.0	+0.3	25.8	16657	+7211
כבלים אג"ח ב	134.5	-1.0	-0.7	60.0	133000	-126838
כבלים אופ' 3	299					
כדורי	323					
כדורי אופ 1	16	-2.0	-11.0	0.1	1093	-1093
כהן בני	150			1.3	2499	+782
כהן בני אופ' 1	1 מו					-54726
כהן ת.מ	400 בת	+36.0	[illegible]	0.5	357	+1500
כהן ת.מ אגח 1ב	48	-1.0	-2.0	0.8	4830	-2830
כהן פיתוח 1	539 בת	+4.0	+0.8	3.7	2065	+2000
כים ויר	395			7.9	5930	-3399
כיתן אגח א	135.5			0.6	1250	
כלל ישראל 50	6996			4.7	200	-200
כלל מוסי' 1	9068 בת	+68.0	+0.8	9.0	294	+296
כלל מוסי' אג"ח 1	159	-1.0	-0.7			-6300
כלל רשתות 0.1	33687	+84.0	+0.3	7.4	65	+81
כלל תעש' אגח 6	176.5	+0.5	+0.3	56.4	95235	+157930
כמיפל	451			12.8	8435	+1123
כמיפל אופ 1	34.6	-1.8	-5.0	0.5	4360	-42756
כספיים	1153			5.6	1450	-250
כספיים אופ 1	45.8	+2.3	[illegible]	0.4	2393	+3000
כנרת	256	-3.0	-1.2	5.2	6000	-15700
כנרת אופ' 1	33.8 בת	-3.7	-0.7	2.4	21000	-21183
כפרית	1333			19.2	4301	-904
כפרית אופ א	60		+0.3	0.3	1667	+29101
כץ אג"ח	48.7	-0.2	-0.5	1.6	10000	-10000
כץ תעשיות	108 לא נסחר					
כרמל 1	605 בת	+7.0	+1.3	2.1	1040	+540
כרמל ש"ה 3	266	+1.0	+0.3	1.8	2000	+8500
כתר מ"ר 1 ש"ח	515	-3.0	-0.5	3.9	2250	-7750
ל						
לאומי משכ	49300 בת			18.2	110	-113
לאומי משכ אגח 154	115	+0.5	+0.3	33.7	87336	+87336
לאומי משכ אופ' 1	15150	-631.0	-4.0	1.3	26	-12
לבידי אש'	1680 בת	-39.0	-2.2	4.5	800	-3110
לבידי אש' אגח 1	175.5	+1.0	+0.5	0.9	1500	+600
לבידי אש' אגח 2	121.5	-0.5	-0.5	24.5	60000	-67152
לבלב	1021					
לגו	343			0.9	6000	-1150
לגו אופ 1	55	+10.9	[illegible]	0.5	2800	+11639
לודזיה 0.1	1300			1.9	444	-130
לודזיה 0.4	1166	+6.0	+0.5			+2000
לונזהל	154 לא נסחר					
לונזהל אופ' 1	3.3 לא נסחר					
לוחות הגליל	74			5.2	21000	
לוחות הגליל אג"ח	84	-0.5	-0.5	1.4	5000	-43068
לוי	223	+2.0	+1.0	4.6	6125	+11506

המניה	שער בנקודות	שינוי בנקודות	שינוי ב-%	מחזור באלפי $ ת.כ.	מחזור בש"ח ע.נ.	ה/ב בש"ח ע.נ.
לוי אג"ח א	77.5			10.2	39300	+39163
לוי אופ' 1	11.3			1.2	31199	-4011
לוינשטיין	811			2.5	900	-1004
לנפיד 1	3038	-31.0	-1.0	0.2	18	-476
לניק סחר	272					-1500
לניק סחר אג"ח א'	70.5			6.4	27000	-27000
לניק תעש	287	-1.0	-0.2	2.8	4000	-4000
לניק תעש אג"ח א	80	-0.5	-0.5	22.6	84185	-91333
ליבר	609	+28.0	+4.8	0.9	430	+14430
ליבר אופ' 1	22.9					
ליגד	898			0.8	250	-250
ליגד אג"ח 1	126.5					
לידן 1	1590	-4.0	-0.2	9.1	1700	-884
לידן אופ 1	670			1.3	562	
לידר	549			5.3	2871	-641
לידר אופ ב'	343			0.2	146	
לידר אופ ר'	1.7	+0.3	[illegible]		3682	+30281
ליזום	128	-0.5	-0.5	0.9	2000	-2000
ליפמן	1802 תב			11.2	1846	+292
ליפסקי 1	2483	+226.0	[illegible]	89.1	10691	+28740
ליפסקי אג"ח א	122.5	-0.5	-0.2	16.4	40000	-20000
ליפסקי אופ 1	369	+50.0	[illegible]	3.6	2934	+15545
ליפשיץ 5	130.5			12.2	27822	-20745
לירו 1	1735	+30.0	+1.8	3.1	535	+4170
לירו אגח א'	96.5	+0.5	+0.5			+100000
לכיש 1	2536			3.2	376	+376
למוס	519					-300
לפידות	129.5	+1.5	+1.3	37.9	87138	+98612
לפידות אופ 1	75.5	+4.0	[illegible]	4.3	16886	+194000
לפידות אר 1	89.5	+3.5	+4.0	26.7	88719	+206579
לפידות יהש	6.8	+0.4	[illegible]	1.1	50000	+206775
לפידות יהש אופ א	1.7 בת			0.2	31250	+5037
מ						
מאגמה תעשי'	606			4.5	2200	-200
מאגמה תעשי' אופ 1	328	+8.0	+2.5	3.0	2680	+7920
מאור בניה 1	2596	-26.0	-1.0	11.4	1310	-1542
מאיר עזרא אגח ב	155.5			47.9	91806	+93192
מאקפל	208					
מאקפל א א'	67.5			11.3	50000	+10000
מאקפל א ב'	62.5		+0.3	9.8	46800	+45340
מאקפל אופ 2	1.8	-2.0	-53.3	0.3	53369	-21780
מבטח ביטוח	1013			13.9	4085	+4083
מבטח ביטוח אופ' 1	72.5			3.4	13873	-3593
מבאסון	365	+33.0	[illegible]	19.7	16090	+47707
מבאסון אופ 1	188 בת	+30.0	[illegible]	14.1	22349	+49909
מגב טכנו' 1	605	+12.0	+2.0	6.4	3158	+4042
מגב טכנו' אופ'	95.5	+12.5	[illegible]	1.9	5953	+16263
מגבות עוף	844			38.9	13721	-3531
מגור 0.1	1852	-38.0	-2.0	5.3	850	-619
מגור א 0.5	1799	-95.0	-5.0	6.0	1000	-12044
מגור שופר	763	+2.0	+0.3	4.7	1836	+3164
מגם 1	409					
מגם אג"ח	127 בת	-4.5	-3.2	1.9	4400	-4401
מגם אגח ב'	88.5			3.8	12709	
מגן 1	1822			9.7	1588	-3354
מדטכניקה 1	421 בת	+2.0	+0.5	8.1	5752	+20418
מדטכניקה אגח א	91.5		-0.2	1.9	6000	-6000
מדטכניקה אופ 1	558	+19.0	+3.5	6.5	3490	+7762
מדיגל	1038	+20.0	+2.0	1.0	300	+7250
מודיעין	6.8 בת	-0.6	-7.5	4.0	175454	-824038
מודיעין אופ 2	1 בת			1.0	298052	-59734
מולט	453	+22.0	[illegible]	0.3	191	+1976
מופת	90	+5.0	[illegible]	33.0	109356	+663552
מופת אג"ח אופ	116	+6.5	[illegible]	27.4	70364	+117790
מופת אופ' 2	9.8	+1.7	[illegible]	6.2	188994	+540472
מוצרי מעבדות	603	+20.0	+3.5	6.8	3350	+5840
מוצרי מעבדות אופ	9.7	-0.8	-8.0	1.4	42314	-42314
מוסקוביץ	352	+1.0	+0.3	5.5	4667	+10333
מוסקוביץ אופ' 2	303	+6.0	+3.0			+990
מופק	457	+6.0	+1.3	1.5	1000	+11000
מחזור הפק'	6762	+116.0	+1.8	6.5	286	+60
מטי	233	-23.0	-9.0	0.6	734	-1505
מטעי הדר 1	28820			51.6	536	+373
מטעי הדר 5	23628			3.4	43	-43
מי עדן	1303					
מיטבית	740					
מיטדוי	315			1.1	1001	-1001
מיטדוי אופ' 1	2.7	-2.6	-50.0			-26086
מילומור	514			7.2	4074	+926
מילומור אג"ח א	80	+0.5	+0.5			+20000
מילומור אופ'	56	[illegible]	[illegible]	-2.1	11307	[illegible]
מייליק	426	-4.0	-1.0		5	-1520
מיזרי	95	+1.0	+1.0	3.4	10675	+3888
מיזרי אג"ח א'	79	-0.5	-0.7			-17833
מיזרי אופ' 1	40.1			0.2	1200	-197
מיחוטה 1	25.1	+0.1	+0.5	5.5	65000	+109935
מישור החוף	451			46.7	30835	+15765
מישור החוף אג"ח 2	66			5.8	20000	
מישור החוף אופ 3	95	-10.5	-10.0	0.8	2510	-3000
מיסאל 5	154.5			8.8	17021	-15021
מיסאל אג"ח	63.5	-0.5	-0.5	3.2	15000	-34436
מלונות אפר'	529			69.0	50117	+2611
מלונות אפר' אגח	99.5			59.9	19385	
מלונות אפר' אופ	10.7			2.4	66049	
מלונות הכשי	353	+5.0	+1.5	15.4	13000	+44141
מלונות הכשי אגח	114.5			1.6	4200	
מלט	1400	+44.0	+3.3		5	+14607
מלי	92.5			8.5	37236	+5552
מליבו 1	763 בת	+28.0	+3.8	5.0	1965	+20523
מליבו אג"ח ב'	117			25.5	65000	+2653
מליסרון	862	+9.0	+1.0			+43000
מליסרון אופ' 2	261	+8.0	+3.0	1.1	1220	+21581
מלל	244			2.8	3407	-506
מלל אג"ח א'	160					
ממ	100.5 בת	+3.0	+1.3	19.8	58711	+98654
ממ אג"ח א'	66 בת	-0.5	-0.5	30.2	136500	-161363
ממ אופ' 1	2.2		+2.3	0.2	30000	+10730
ממ אופ' 2	27.2	+2.2	[illegible]			+4000
ממד	433	-46.0	-9.5	2.2	1484	-1484
ממטר	391	-4.0	-1.0	19.6	15100	-15100
מן 1	162.5					
מן אג"ח א'	139.5					
מנדלסון	399	+5.0	+1.3	1.4	1031	+18987
מנופים	147.5	+0.5	+0.5	14.1	28476	+56424
מנורה 1	915	-12.0	-1.2	3.7	1306	-1263
מנורה 5	914	-12.0	-1.2	2.2	700	-3111
מנרב 5	9675	+119.0	+1.3	8.9	273	+1386
מסחר 1	650	+19.0	+3.0	3.3	1500	+1424
מסחר ש"ה א'	160			1.1	2078	+2078
מעריב	852					+62
מעריב אג"ח א'	70.5			17.1	72294	-22294
מעריב אופ' 1	3.7	-0.4	-10.0	0.1	7317	-8623
מפעל	985	+19.0	+2.0	0.1	42	+1958
מפעלי פלדה אגח	128.5					
מקור הנדסית	386	-8.0	-2.0	1.7	1342	-3355
מקסימה 1	1428	-22.0	-1.5	1.4	293	-2293
מקסימה 5	1267	-19.0	-1.5	12.1	2843	-7843
מר תעשיות	844	-9.0	-1.0	8.4	2955	-2555
מרחב	218 בת	+9.0	+4.5	15.1	21449	+89934
מריו לנזיק	240			2.9	3627	-1127
מריו לנזיק אג"ח	98		+0.3	9.9	30000	+70000
מריו לנזיק אג"ח 2	74.5	+0.5	+0.6	23.4	93778	+175104
מרכז הקבלנים	1293	-13.0	-1.0	0.9	216	-891
מרכזית אופ 2	221	-1.0	-0.2	0.9	1140	-1140
מרכזית נ"ש	456 בת			3.4	2190	-36
מרתון	47.9					-60
מרתון אופ' 1	1 מו					-942306
מרתון מונן	63	+0.5	+1.0	16.7	78794	+66908
משב	527	-5.0	-1.0	1.8	1000	-2800
משוב שיווק	146			0.7	1500	-1500
משוב שיווק אופ' 1	74			0.2	674	-674
משכן אופ 4	1621	-21.0	-1.2	1.8	331	-838
מת"ב	2713	-14.0	-0.5	57.4	6300	-2330
מתום	1966	+10.0	+0.5			+2642
נ						
נאות אביב 0.5	1346					-25
נביאים	574 בת			0.5	236	-99
נביאים אופ 1	28.9	+0.9	+3.3	2.8	28614	+26614
נבינטי נדל"ן	98 בת			1.0	3140	-953
נבינטי נדל"ן אגח 1	107	+0.5	+0.3	0.8	2176	+2176
נבינטי נדל"ן אגח 2	48.9			4.2	25765	-25765
נבינטור	2259	-11.0	-0.5			-70
נבינטור אגח א	34.7 בת			3.5	30000	-10743
נבינטור אופ 1	344			0.4	516	
נביעות 1	1157	+6.0	+0.5			+210
נגב קרמיקה	404	+3.0	+0.8	14.0	10300	+26700
נגה	381	-36.0	-4.0	1.0	792	-10792
נהר הירדן	216	+2.0	+0.8	1.1	1500	+2412
נהר הירדן אג"ח א'	205	+2.0	+1.0			+7172
נווה ארבל	119					-3000
נור	160.5					
נורדן טכנולוגיות	798 בת			2.6	980	-293
נורדן נפט	28.5	+0.1	+0.3	14.9	155542	+169406
נורפלק	992	-13.0	-1.3	1.0	300	-300
נורפלק אג"ח א	108.5			14.6	40000	
נחושתן 0.1	948			0.5	155	-60
נחושתן 0.5	692			4.6	2000	
נחושתן נכס	143	-1.0	-0.7	4.9	10125	-10125
נחושתן נכס אגח א'	78.5					
נפשן	55			8.2	44383	+15617
ניא	446	+21.0	[illegible]	2.8	1842	+37242
נייס 1	1816 בת	+27.0	+1.5	7.8	1280	+7879

המניה	שער בנקודות	שינוי בנקודות	שינוי ב-%	מחזור באלפי $ ת.כ.	מחזור בש"ח ע.נ.	ה/ב בש"ח ע.נ.
ניר חדרה אופ	3992	+190.0	[illegible]	8.5	637	+1876
ניסן	221			0.5	678	+674
ניסקו	1738	-49.8	-2.7	59.3	10170	-25369
ניסקו אופ' 1	7.2	-7.2	-50.0	0.3	12764	-97056
נים	1276			18.2	4259	-3114
ניקוב מחשי' 1	709	-30.0	-4.0	2.3	950	-2691
נכסי אמדים	536			6.4	3645	+2511
נכסי אמדים אגח 1	261					
נכסי אמדים אגח 3	127					
נכסי הדרים 1	5996	+533.0	[illegible]	2.8	137	+626
נמל	152					
נפיול אג"ח א'	97.5		-0.2			-8954
נפיול בכורה	459	+2.0	+0.5	10.8	6980	+20020
נפטא חיפוש	24.3	+0.1	+0.3	15.1	185051	+61316
נפטא חפוש אופ' ב'	3.5 בת			1.2	100713	+49947
נקה 1	30777					
נקה אג"ח א	196	-2.0	-1.0			-1882
נשואה	507			0.7	421	-1
ס						
סאני	279 בת	-1.0	-0.2	1.5	1592	-1084
סאני אופ 1	29.6			0.9	8513	
סהר ביטוח	702			4.3	1809	+191
סהר נייע	470			0.5	300	+300
סהר נייע אופ'	91		+0.3	0.3	924	+1037
סהר פיתוח	1799			1.2	200	-100
סולוג	629 תב	-6.0	-1.0			-1500
סולומון	998			1.7	589	-1037
סולומון אחזר	370	+4.0	+1.0	9.4	7557	+70343
סולומון אחזר אופ' 1	4.4 בת	+2.7	[illegible]	0.2	13445	+17647
סחר ים	1021	+3.0	+0.3	1.7	500	+4500
סחר ים אופ א	169			2.6	4512	
סי אר	105			0.3	732	-732
סידב	197.5	+2.5	+1.3		10	+4990
סידיאר	300 בת			3.7	3700	-700
סידיאר אופ 1	2				5270	
סימטפס	210 בת	-1.0	-0.2	2.4	3400	-3410
סימטפס אג"ח א	181.5	-1.0	-0.7	3.4	10000	-17504
סינטק	194.5 בת	+1.5	+0.8	6.3	9684	+9871
סיני	312	+8.0	+2.5	11.6	11054	+12534
סיני אג"ח א'	91.5			23.0	75000	
סיני הח' אופ' 1	1 מו					-7970
סמו 1	1392	-3.0	-0.2	1.9	400	-400
סמו 5	1242 בת	-6.0	-0.5	20.8	4980	-4520
סונר	148			2.0	4061	
סונר אג"ח 1	77.5			31.4	120611	+14389
סונר אופ' ב'	85.5			5.4	18723	
סופרוסט 1	4835	+60.0	+1.3	1.2	73	+1027
ספן 1	409	-2.0	-0.5	6.9	5000	-5000
ספי הטכ' 0.1	894			2.6	880	
ספנות אופ' 6	644	-20.0	-3.0	8.6	3996	-3701
ספנות הספי אופ 4	36.6	-0.4	-1.0	1.4	11200	-12944
ספנות הספ' אג"ח 3	98.5			6.6	20000	
ספנות ש"ה א'	157.5	+1.0	+0.5	4.5	8500	+128500
ספנות ש"ה ב'	100			27.2	80971	+5029
סענקריע	888			91.6	30735	+2506
ספקטרוניקס 1	377			4.1	3250	-464
סקופ 1	2654 הפסקת מסחר					
סקופ אופ' 1	1676 הפסקת מסחר					
סקוריס 1	1843			0.8	127	-127
סקוריס אגח א	119			8.0	20000	
סקוריס אופ' 1	250	+65.0	[illegible]			+460
ע						
עבדי	78.5	-1.0	-1.0	1.0	3760	-3760
עבדי אופ 1	2.7	+0.2	[illegible]	0.5	58225	+70933
עוז הידראוליקה	301 בת			2.3	2244	-384
עוז השק' ב 0.1	289			16.4	16955	-8014
עומר	14116 בת			9.3	196	-116
עורב	1097 בת	+14.0	+1.3	4.8	1301	+2517
עמיטן 1	184	+3.5	+2.0	3.3	5356	+8017
עיני	2290	-23.0	-1.0	26.1	3391	-18280
על בד	730			4.9	2016	-2081
עלית 1	1320	+63.0	[illegible]	0.1	17	+317
עמינר	137 קן	+12.5	[illegible]			+141736
עמינר אופ 1	29.3			0.6	5818	-863
עמק 1	165			1.4	2500	-3000
עץ כרמיאל	392	-4.0	-1.0	10.3	7852	-8854
עצמאות 0.1	65472	+968.0	+1.5	11.0	50	+159
עצמון 1	347 בת	+8.0	+2.3	1.1	899	+3722
עצמון אופ'	87				42	-42
עוד 3	4566			0.2	10	-10
עשות אשקלון	138.5 בת			0.5	1086	-216
עשות אשקלון אג"ח	94	+1.0	+1.3	2.3	7176	+35676
פ						
פויכטוואנגר	9389	+404.0	+4.5	13.6	432	+590
פויכט אוף קייל	878 בת			16.1	5454	+546
פולגת א	222 בת			8.5	11382	+2035
פולגת אג"ח	181	-1.0	-0.5	22.8	37526	-31283
פולגת אג"ח 4	106.5	-0.5	-0.5	1.5	4160	-39160
פולגת אג"ח ב	125.5	+1.0	+1.8	1.4	3376	+186624
פולגת אופ' 4	2.2	-1.3	-38.2	0.2	29561	-38099
פוליגון 1	704	+14.0	+2.0	0.6	249	+2200
פוליגון אגח 2	165.5					
פולק	637					
פוסידון	53	-3.0	-5.7	6.7	37829	-281883
פועלים השי אגח א'	103			29.5	85400	-49600
פועלים השק' אופ 2	689			4.8	2053	-1473
פזרז	51			2.6	15000	-762
פורמולה אופ' 2	406	-4.0	-1.0	1.4	1026	-1040
פז גז	452			15.2	10000	-6765
פזן	373	+7.0	+2.0	5.3	4215	+7599
פזי התעש' גני	597750 לא נסחר					
פזי התע' גנו	609233					
פידליטי	1623					
פייזון	232	-3.0	-1.2	3.2	4110	-9635
פיכה פלסט 1	1309	-20.0	-1.5	4.3	986	-4849
פינדוס	251	+1.0	+0.5	14.7	17457	+20194
פינדוס אג"ח א	102.5			6.8	19700	-19700
פיסקו	729			32.3	13220	-5907
פיסקו אופ 2	102.5			2.0	5682	+2898
פיסקו אופ 3	168.5	+5.0	+3.0	0.8	1328	+4400
פיתוח תעשיה ב'	11647	-238.0	-2.0	4.3	110	-477
פיתוח תעשיה מבכי	20493	-525.0	-2.5	1.4	21	-21
פיתקית	401 בת	-4.0	-1.0	6.3	4700	-2929
פלדמן	1301					
פלדמן ג	174.5	+0.5	+0.3	0.6	1000	+1500
פלדמן ג אג"ח	120				1	-1
פלדמן ג אופ' 3	108.5			0.7	1800	-2047
פלטוב	646	+13.0	+2.0	38.2	17610	+45749
פלטוב אופ' 1	21	+2.0	[illegible]	0.1	1530	+18496
פלסטופק	708	+9.0	+1.3	15.4	6469	+4185
פלסטופק אופ' 1	2.5	-14.0	-65.0		803	-8134
פמה השק' א 0.1	1010	-8.0	-0.7	4.9	1446	-448
פמס	1072			4.3	1200	-800
פן דור	399 בת			0.8	599	+2601
פניקס 0.1	2203			62.1	8400	
פניקס 0.5	2105			19.8	2800	-1570
פנקר פלדה אופ' 2	9749	-74.0	-0.7	1.5	46	-15
פרג	130	-1.0	-0.7	7.1	16168	-23857
פרג אופ 1	16.1 בת			0.5	9625	+375
פרוגד 1	1782	-18.0	-1.0			-550
פרדס	1341	-10.0	-0.7	6.1	1350	-1692
פרדס אג"ח א'	72.5					
פרדס אופ' 2	38.3					
פרופיס	264 בת	+6.0	+1.3	4.9	5566	+4956
פרופיס אג"ח א'	82.5		+0.3	15.5	56000	+114000
פרי אור 5	6279			2.7	130	-689
פרי העמק	181.5	+1.5	+0.8	4.1	6672	+15372
פרי העמק אג"ח א'	86.5	-1.0	-1.0	32.4	111538	-130000
פרי העמק אופ' 1	14.9 בת	-0.2	-1.2	0.5	9951	-6652
פריון אופ 4	3795			7.6	600	
פריג'ר	500	+19.0	+4.0	0.5	300	+1240
פריג'ר אג"ח א	97			9.8	30000	
פרנן	126.5	-0.5	-0.5			-6330
פרנן אופ 1	6.2	-1.5	-20.0			-107907
צ						
ציאם	353	+3.0	+0.8	16.8	14165	+18473
צבר	126 לא נסחר					
צבר אופ	4 לא נסחר					
צור שמיר	78			12.4	47362	
צור שמיר בכורה	56.5			7.9	41900	
צור שמיר ש"ה א	182.5	+1.0	+0.5			+9000
צור שמיר ש"ה ב	62	+0.5	+1.0	42.2	202965	+237004
ציון 5	10563			10.5	296	-296
ציון טקסטיל	130	-0.5	-0.5	4.1	9291	-10872
צינמטל	1894			37.4	5879	-4835
צינמטל אופ 1	170	-6.0	-3.5	2.0	3429	-9104
ציוד דרום	797 בת	+2.0	+0.3	5.2	1930	+5070
צינורות	622	+27.0	+4.5	108.5	52000	+306817
ציקלון 1	5353			4.0	223	+74
ציקלון 5	3716			1.2	95	-90
ציקלון אגח 1	160					
ציקלון אגח 2	98			3.3	10000	
צביתה	275	+5.0	+2.0	1.0	1090	+1910
צביתה אג"ח א	116			0.8	2039	-2039
צנובל	735			9.6	3877	+729
צנובל אופ	44.4 בת			3.1	7272	+1352
צרפתי	412	+10.0	+2.5	16.3	11763	+49032
צרפתי אג"ח א'	101.5			17.0	50000	
ק						
קדם כימי	6149	+180.0	+3.0	4.1	196	+1814
קדם כימי אג"ח 2	181.5	-1.0	-0.5	0.2	375	-375
קדמני 1	220	-1.0	-0.5	2.0	2698	-1785
קו מנחה 1	1125	+11.0	+1.0			+600

המניה	שער בנקודות	שינוי בנקודות	שינוי ב-%	מחזור באלפי $ ת.כ.	מחזור בש"ח ע.נ.	ה/ב בש"ח ע.נ.
קווי אשראי אגח	64.5		+0.3	15.6	72180	+100308
קווי אשראי אופ 2	8.7			1.1	38700	-56849
קומפק	503	-1.0	-0.2	35.2	20870	-6742
קומסודום	1098	-76.0	-4.5	0.3	85	-243
קומסודום אופ' 1	31.5					
קומפיולייט	306	+6.0	+2.0	3.5	3439	+4900
קונתל	430	+1.0	+0.3	6.8	4719	+5581
קונתל אופ' 1	18.5			0.3	4295	-4295
קופל	172 בת	-6.0	-3.2	1.9	3321	-2926
קופל אג"ח א'	159.5	-1.5	-1.0	3.8	7000	-7000
קלטה 1	1522	-80.0	-5.0	1.3	250	-2696
קלטה 5	635	-8.0	-1.2	7.7	3610	-2202
קיסמל 1	266 בת	+18.0	[illegible]	9.4	10550	+19023
קיסמל אג"ח	100.5			1.7	5000	+8779
קיסמל אג"ח ב'	72.5	+0.5	+0.5	1.3	5200	+222615
קיסמל אופ' 1	73			1.6	6577	-8417
קיון 1	507			3.3	1959	-1959
קיוד	103.5	-1.0	-1.0	2.6	7545	-106320
קינר אג"ח	101	+1.8	+0.8			+20000
קינר אופ 1	11.9	+2.0	[illegible]		5	+9485
קינוריה 0.1	5248	+433.0	[illegible]	2.8	156	+397
קיש קינר	169.5	+6.5	+4.0			+28000
קלדו	418	+38.0	[illegible]	19.0	13540	+14060
קליל 1	2461	+112.0	+4.8	27.8	3363	+20457
קליל 5	2326	+34.0	+1.5	28.5	3646	+7922
קמור	387 בת			5.2	5000	+742
קמור אג"ח ב'	87.5	+1.0	+1.3			+10000
קמור אופ' ד'	188	-2.5	-1.2	0.9	1390	-2643
קמור אופ' ה'	112.5	+5.5	[illegible]	0.8	1985	+4172
קמיל פח 1	2809 בת			1.8	190	+10
קניכל	62.5 קן	+5.5	[illegible]			+132185
קניכל אג"ח א	38.9	+0.1	+0.3	5.3	40517	+35483
קניכל אופ 1	27.9	+0.9	+3.3	0.1	980	+1895
קניקס	248	-4.0	-1.7	5.3	6342	-3245
קסטנר טודל 1	1253	-13.0	-1.0	4.2	1000	-3000
קפיטל	313					
קפיטל אג"ח א'	60		+0.3	4.6	22840	+58611
קרגל	1118			78.1	20822	
קרגל אג"ח	265	+1.0	+0.5	1.3	1500	+18286
קרדן השקעות 1	301 לא נסחר					
קרדן השפ אגח 2	235	+3.0	+1.5	9.2	11673	+134002
קרדן השפ' 0.1	1930	+14.0	+0.8	0.2	35	+2500
קריסטל 1	1454	+14.0	+1.0	0.3	70	+231
קרליין מ"ד	438	-2.0	-0.5	5.9	4032	-13918
קשר	706	+5.0	+0.8			+5391
קשר אג"ח	118					
קשר אופ	24	-1.3	-5.0	2.6	32518	-36099
קשרי תעופה	915	+7.0	+0.8			+2000
ר						
רב קד	138.5			2.4	5204	
רבד	220	-2.0	-1.0	4.9	6593	-14184
רבד אופ א'	3.1 בת	-4.0	-56.3	0.3	27247	-67247
רבינטקס 1	120 בת	-1.5	-1.2	2.0	5000	-8013
רבינטקס אופ' 1	26					
רג'נסי	135.5			39.1	85877	
רג'נסי אג"ח א	87.5	-0.5	-0.5			-1250
רג'נסי אופ 1	4.1	-1.1	-22.0	0.2	11902	-109162
רובסקום	337	-34.0	-9.2	0.7	574	-574
רוטנר בניה 1	1329			1.8	400	-314
רוטנר בניה 5	1210			4.1	1000	-564
רוזנאר	75.5	+0.5	+0.8	2.5	9853	+19333
רוזנל	144					
רוטשטיין	236 בת			2.4	2971	+928
רוטשטיין אג"ח א'	95	-1.0	-1.0	3.2	10000	-11997
רומיסק	429	-2.0	-0.5	0.3	233	-343
רותם 1	367	-17.0	-4.5	3.3	2690	-31107
רותם אופ'	139	-7.5	-5.2	8.9	2000	-4183
ריבוע אופ'	480			17.6	10904	
רילנט	301	-3.0	-1.0	7.9	7794	-9604
רילנט אג"ח א	101					
רייכרט	449 הפסקת מסחר					
רימוני	397			4.3	3240	-3240
רם צור	244			0.8	1000	-1000
רסטור 0.1	280			1.8	1915	
רסטור 0.4	232	+2.0	+1.0	1.2	1500	+1350
רסקו 1	1511	+8.0	+0.5	7.8	1536	+1615
רפק	1758 בת	+17.0	+1.0	8.7	1476	+779
רפק אג"ח	130					
רפק אופ' 1	1094			3.6	991	
רצ	251			10.0	11900	
רצ אג"ח א'	93.5					
רציו יה"ש	1.8			2.5	407327	-72690
רשף	75 בת	+2.5	+3.3	4.1	16326	+32670
רשף אג"ח ב	46.6			1.1	6803	-20464
רשף אגח א	121.5	[illegible]	[illegible]	2.5	[illegible]	-1471
ש						
שדות נפט	3.1			1.2	118372	-48282
שולפית	158 בת			2.3	4308	+491
שולפית אג"ח א	98			6.6	20000	
שולפית אופ 1	3.9	+0.4	[illegible]	0.3	23600	+10898
ששאנג	137.5	-4.0	-3.0	0.7	1496	-12894
שיא אג"ח 4	137	+0.5	+0.5		25	+39975
שיא אופ' 2	75.5		-0.2		100	-792
שיא החזקות 0.5	1112			27.1	7255	-4355
שיא החזקות אג"ח 5	72		-0.2	24.2	100000	-160905
שיא החזקות אופ' 3	365			0.4	317	
שלב	127	-1.0	-0.7	1.5	3500	-18000
שלב אופ' 1	1 מו					-189719
שלוות 5	122.5 הפסקת מסחר					
שם טוב	325 בת			1.9	1716	-1717
שם טוב אופ' 1	1 מו					-199762
שמורה ויטור ברגע	82		+0.3	0.5	1829	+61829
שמיר	117.5 לא נסחר					
שמיר אופ 1	2.4 לא נסחר					
שמיזה	323			8.9	8217	
שמיזה אג"ח 1	111	+0.5	+0.3	33.5	90000	+90000
שמן	14360 בת	+177.0	+1.3	15.1	313	+203
שמן אג"ח א	123	+0.5	+0.5			+4500
שמן אופ 2	5478	+240.0	+4.8	1.2	64	+36
שף	165.5 קן	+15.0	[illegible]			+17611
שף אופ'	43.6			0.3	2000	
שקד	353 בת			2.4	2008	-3
שקד אג"ח	118.5					
שקל	148.5					
שקל אג"ח א'	96					
שקם אג"ח 1	131	-1.5	-1.0	29.7	67500	-44500
שקם אופ' 1	78		-0.2	20.2	77344	-58550
שרותן	350					
ת						
תאו"פ אג"ח	214	+1.0	+0.3	1.5	3500	+76500
תאמן 1	584	-10.0	-1.7	1.0	500	-1432
תאמן אג"ח א'	181.5					
תדאה 1	1325	+26.0	+2.0	9.2	2069	+12716
תדביק	342	-18.0	-5.0			-3644
תדיראן מוצרי צריכה	577	+6.0	+1.0	29.4	15160	+16980
תום	668			6.4	2840	
תוסף	712			5.2	2158	-512
תוסף אופ 1	50.5	-9.0	-15.0	0.1	800	-2274
תיא 5	984			9.2	2785	-2785
תיא אג"ח א'	239	+1.0	+0.3			+31800
תיא תקשורת	95.5			1.3	4080	-335
תים 1	2062 בת	+98.0	[illegible]	31.6	4562	+6158
תים אג"ח א'	157					
תכוף 1	364	+14.0	+4.0	2.0	1632	+3211
תכוף 5	161	+1.0	+0.5	1.8	3254	+854
תכוף אג"ח א'	100			5.6	16750	
תכום	150	+0.5	+0.5	11.0	21764	+13153
תעוזה	74.5	-0.5	-0.5	0.5	2000	-3022
תעוזה אופ' 1	28	-3.2	-10.3	1.1	11940	-12278
תעוזה מונן	91.5	+1.5	+1.5	9.0	28936	+229464
תעל ב 0.2	28361	-143.0	-0.5	2.9	30	-81
תעש' מלח	519	-1.0	-0.2	15.1	8660	-6348
תקן	996			0.7	200	-200
תקן	487	-10.0	-2.0	34.2	20924	-33924
תקן אופ' 1	49.2	-10.8	-18.0	5.1	30583	-92822
תשלוז	579	+11.0	+2.0	0.9	467	+282
תשלוז אג"ח א	118.5			2.0	5000	-5800
תשלוז אג"ח ב	77.5	-0.5	-0.5	15.6	60000	-117816
תשלוז אופ 2	119			4.0	10000	-1539
תשלוז נכסים	373					
תשלוז נכסים אופ' 1	24.6	-0.1	-0.5		101	-101

אזהרה לקוראים

מערכת "דבר" עושה כמיטב יכולתה לרכז ולעבד תוך זמן קצר את נתוני הבורסה והביאם לידיעת הקורא.

כל שימוש בנתונים המתפרסמים טעון בדיקה ואימות. כל החלטה על ידי המשתמש במידע נעשית על אחריותו. אין המערכת אחראית במקרה של טעות בנתונים.

אין בפרסום הנתונים משום המלצה או חוות דעת למשקיע ויש לאמתם עם יועצי ההשקעות.

דבר היום

הסרבים בבוסניה: כתב אשם

בית־הדין הבין־לאומי המיוחד בהאג הגיש כתב־אישום נגד שני המנהיגים הבכירים של הקהילה הסרבית בבוסניה־הרצגובינה, ראדובאן קאראדז'יץ' וראטקו מלאדיץ', כחשודים בפשעי־מלחמה. קאראדז'יץ' הוא המנהיג המדיני; מלאדיץ' הוא המפקד הצבאי. לא תמיד ברור מי מהשניים הוא הקברניט האמיתי, אך אין עוררין על כך ששם נושאים באחריות עליונה להתנהגות נושאי־הנשק הסרבים בבוסניה.

התנהגות זו אכן תואמת כל איפיון של פשעי־מלחמה: רציחות המוניות של אזרחים, אלימות ואכזריות למיניהן מהדרגה ועד אונס, "טיהור אתני". כל זאת באירופה החוגגת יובל לנצחון על גרמניה הנאצית ולסילוק היטלר ותורתו הנפשעת.

לא מטרות־המלחמה של הסרבים בבוסניה עומדות ביסודו של כתב־האישום, אלא האמצעים הננקטים להשגתן. המצב המדיני שהשתרר ביוגוסלאוויה־לשעבר עם התפוררותה אינו מאפשר להצביע חד־משמעית על צדיקים לעומת קורבנות. לכל קהילה מאוויים משלה, המתנגשים בהכרח באלה של רעותה. האוייב של אתמול הוא בעל־הברית הארעי של היום; מחר אולי ישתנו שוב יחסי־הכוחות וההתקשרויות. סרביה עצמה, שבהנהגת סלובודאן מילושביץ' לא ויתרה על חלומות סרביה־רבתי, נחשבה עד לא מכבר מועמדת ראויה לכתב־אישום דומה, אך דומה שהמערב – גם בלחץ רוסיה – החליט להעביר את מילושביץ' מספסל־הנאשמים אל חדרי־הדיונים. מילושביץ' הוא עתה הסרבי הטוב, המנסה להביא לסיום המלחמה בבוסניה ולשלום סרבי־בוסני־קרואטי. קאראדז'יץ' ומלאדיץ', הסרבים הרעים שאינם סרים למרותו, קצת ברוחה לחמאס הפועל בניגוד להוראותיו של ערפאת, נשארו במעמד של נאשמים.

אם אין נשקפת מקלסתריהם של שני אלה בהלה, לשמע כתב־האישום העולמי, אשם בכך העולם עצמו. כפי שהפיצול בין הגורמים הבין־לאומיים השונים (ובמיוחד בין האו"ם לבין נאט"ו) הניח לסרבים של בוסניה לעשות כעולה על רוחם, כך גם אין חזית אחידה בסוגיית פשעי־המלחמה. בראש סדר הקדימות נמצאת השגת השלום בבוסניה. למאמץ זה תוענק עדיפות על פני כל מאמץ אחר, בכלל זה צדק לקורבנות ועונש לרוצחים. בעוד יד עולמית אחת מגישה את גליון־האישום, לוחצת היד האחרת את זו של קאראדז'יץ', שהסכמתו למפת־חלוקה סופית של בוסניה הכרחית (אם גם אולי לא מספקת) כדי לשים קץ למלחמה.

ברק במשרד הפנים

אל תשאיר אורות דולקים

שר הנמצא בלשכה בשעת לילה מאוחרת כבר מזמן אינו נחשב שר טוב יותר, אלא מנהל שאינו מסוגל להאציל סמכויות

נרי הורוביץ

ההתבטאויות הזהירות של אהוד ברק בשבוע הראשון לכהונתו מלמדות כי הוא דילג מעל המכשול הראשון של שר נכבס, זה שניתן לכנותו "סימפטום הבולדוזר הרועש". שר הפנים החדש לא נמשך כבראוה אחר הקסם של תורת המינהל המהמם, שעל־פיה "מה שלא נעשה בשבוע הראשון לא ייעשה בכלל", ונזהר ממגלומניה רפולית המציעה לפרק את התקציב של המשרד בשיטה המכונה "תיקצוב בסיס אפס". ברק הבין שמשרד הפנים הוא לא אלבניה או ההסתדרות הכללית, שניתן להצדיק בהן הרס יוצר ובניין מחודש.

ההתחמקות מהמכשול הראשון אינה פוטרת את ברק מלאמץ אסטרטגיה מנהלית שתקל עליו להגשים בזמן קצר את הציפיות הגדולות שתולים בו. שר הפנים החדש יצטרך להבחין בסדר היום שלו בין מה שחוקר מינהל ציבורי כינה פעם table, המתייחס לשגרה היומיומית, לבין desk, המבטא את הניסיון למצוא נקודות ארכימדיות לשינוי. ללא בחירה במנוף מרכזי שיסמן יוזמה, הוא עלול ללכת לאיבוד במסדרונות המשרד, ולשלם שכר לימוד פוליטי ומקצועי יקר.

בחירת מנוף מעין זה בסביבה רווית הפוליטיקה והחיכוך שמשרד הפנים פועל בתוכה, מותירה מעט מאוד אפשרויות. המעורבות בענייני השלטון המקומי יוצרת הזדמנות להתמקד בתחום עתיר עוצמה ותקציבי איזון, ואולם כדי להצליח לנצל את התלות של הפריפריה במרכז צריך להתחפש לאריה דרעי.

הצעותיו של ד"ר דוד דרי והמכון הישראלי לדמוקרטיה לפרוייקט ביזור עוצמה ברמות "ערים לדוגמה", הנהגת מחופש תקציבי ותכנוני, מצטלמות היטב ונוגעות לקהל יעד של מפלגת העבודה. לכאורה זהו מנוף אידיאלי, אבל הפרוייקט תלוי ברצון טוב מצד שרים שאינם מעוניינים בכך שברק יצליח, כרוך בהסכמת אגף התקציבים, שמקבל פריחה מביזור, ומחייב שיתוף־פעולה עם פקידים שאינם ששים להיפרד מעוצמה.

תוכנית "ערים לדוגמה" יכולה להתבצע רק אם ראש הממשלה ושר האוצר יעמדו מאחוריה ויכפו על השרים את הביזור. מהלך כזה ייתפס כחלק משינוי מבני שיציג את רבין כרפורמטור לקראת בחירה ישירה, ואולם תמרון פוליטי כזה יצטייד גם בהכרזות מלחמה של ברק על אורה נמיר, מיכה חריש, בנימין בן־אליעזר ויוסי שריד, שסמכויותיהם יתכרסמו. זהו הימור מסוכן ומיותר על הכל או לא כלום.

מנוף קטן יותר ניצב מעל דפוסי הפעולה של מינהל האוכלוסין. הפרדת האגף ממשרד הפנים תאפשר את שיפור השירות לאזרח, ברוח המלצות ועדת קוברסקי, השואפת לנתק את המשרדים ממתן שירותים. הקמת רשות ממשלתית לענייני אוכלוסין יוצרת בעיות משפטיות סבוכות, לוקחת זמן, ומרגיזה את האוצר – אבל עם מעט דמיון ניתן ליצור ישויות מנהליות ומשפטיות מופרדות. הצלחה מנהלית אחרת בסביבה שאינה עתירת חיכוך פוליטי ניתן להשיג בתחום כיבוי האש, המתאפיין בפתולוגיות ארגוניות פנימיות ובעיות קשות של תחומי אחריות. הזרמה של משאבים, תוך הישענות על לקחי השריפה בשורש, יקלו מאוד על ברק בתחום זה. הבעיה היא שבשביל משאבים צריך את בייגה שוחט וכל מיני רפרנטים שהג'ינג'י המעצבן נסבל לידם.

תחום התכנון הארצי יקסום בוודאי לברק יותר מתחומים אחרים, כיוון שיש בו אתגר אינטלקטואלי יוצא דופן, והוא מביא לידי ביטוי שילוב בין ניתוחים חברתיים, כלכליים ואסטרטגיים. בדומה לעיסוק בשדה הקרב העתידי, ניתן באמצעות התכנון לעצב את עתידה של החברה הישראלית. אבל בניגוד לסביבה שברק פעל בה בעבר, בתחום התכנון האזרחי, אין קוטפים פירות בטווח האופק הפוליטי. ההעמקות בתחום התכנון תתבע שכר לימוד גבוה במונחי זמן, ועלולה להפוך לחור שחור ששר הפנים ייבלע לתוכו.

דרכו של ברק רצופה במוקשים ומטעני־צד פוליטיים, שיצלו על שולחנו בנושאי מעמד אישי, גרעונות כרוניים של רשויות מקומיות, הריסת מבנים במזרח ירושלים וערימה של בעיות שיצוצו מעצמן או כתוצאה מיוזמה להניח תינוקות משפטיים נטושים על מפתן דלתו של המשרד. ברק, כמו כל מפא"יניק שרוצה להיות ראש־ממשלה, צריך להיזהר במיוחד משאלות בעלות השלכות ערכיות מורכבות, ולנסות לפרוט שאלות פילוסופיות למטבעות מנהליים. אם שיטת מפא"י כושלת – רצוי להניח את הסבילה בתזמון מתאים על שולחנו של היועץ המשפטי לממשלה.

לסגנון הניהול של ברק יהיו השלכות מרחיקות־לכת על הצלחתו. הדילמה הבסיסית שהוא עומד מולה היא בין בניין לשכה חזקה ונאמנה שאינה מכירה את עבודת המשרד לבין הישענות על הפקידות הבכירה במשרד. כמה מאותם פקידים בכירים מצטיירים כהכלאה חינונית של סר המפריז מ"כן אדוני השר" עם עסקנות בנוסח השטעטל, אך הם הרבה יותר פוליטיים מכפי שנהוג לחשוב. קבוצת ההתייחסות של רובם היא בית הכנסת השכונתי, החברים של הבת בבני־עקיבא ומעגלים חברתיים המשיקים לאליטות של גוש אמונים בעפרה ובאפרת. אחד מאותם פקידים חזקים במיוחד היה מעורב במדיניות ה"אפרה" של ממשלת שמיר ברובע המוסלמי. ברוח דבריו של ג'ון ויין במערבון ישן, צריך לזכור כי גם מפד"לניק שעוזב את השבט דבק בו עשן המדורה.

ההכרעה הלא נעימה בין מקצועיות לנאמנות יכולה להיעשות פשוטה יותר אם ימצא ברק מנכ"ל שכבר כיהן כמנהל בכיר בשירות הציבורי והנהנה ממוניטין ונגישות גבוהה באוצר ובמשרדים אחרים. בשום מקרה אסור לברק לייבא למשרד מנכ"ל שזקוק להרצה בשירות המדינה, והוא חייב להימנע מלנכר את עובדי המשרד בצורה בלתי הפיכה על־ידי בחירה מקוממת. ההכרעה בין ניכור הפקידות בבחירה גרועה לבין הישענות על הסגל הקיים בראשות עמרם קלעג'י פשוטה, מכיוון ששר הנכנס לתקופה קצרה לא יכול להרשות לעצמו פקידות שאינה משתפת־פעולה.

מעבר לדפוס הארגון, כדאי לברק להיזהר מהפרי האסור של "אסכולת האורות הדולקים". שר שנמצא בלשכה בשעת לילה מאוחרת כבר מזמן אינו נחשב שר טוב יותר, אלא מנהל שאינו מסוגל להאציל סמכויות. לצורת עבודה מעין זו יש נטיה לתרום ליצירת הצרות ביונטיות השנואות על הפקידות הבכירה, כיוון שסדר היום של הפקיד הבכיר אינו חופף לסדר היום של לשכת השר. פרופסור יחזקאל דרור אמר פעם באופטימיות מופרזת ליצחק שמיר, שאילו ראש הממשלה היה ממיר חלק משעות הלילה שהוא מבלה בלשכה בקריאת ספרים שהכין לו, החלטותיו היו משתפרות לאין שיעור. הסיכוי שברק יקרא ספרים הרבה יותר גדול.

(הכותב שימש עוזר מחקר לועדת קוברסקי)

לפעמים הש.ג. אשם

מלכת הלבבות באה לישראל

לא כל טעות היא חטא, לא כל מעידה היא רשלנות פושעת ולא תמיד מתבטאת עשיית הצדק בהתזת ראשים

ישראל לנדרס

"התיזו את ראשו" היו המילים השגורות ביותר בפיה של מלכת הלבבות בסיפור על אליס בארץ הפלאות. כל מי שעורר את כעסה של מלכת הקלפים (והוא היה מתעורר בנקל) וכל מי שלא מצא חן בעיניה (ואלה היו רוב הבריות), היו צפויים לאותו עונש של עריפה. גזר־דין קטלני זה היה האמצעי היחיד שהכירה להתגברות על כל קושי קטן כגדול.

"הם נורא אוהבים להתיז ראשיהם של אנשים", חשבה אליס בלבה למראה שיטת השלטון של המלכה. "הפלא הגדול הוא, שמישהו כאן עוד נשאר בחיים".

אילו באה אליס לביקור בארצנו היתה מגלה לתמהונה, כי גם אנו משתדלים לאמץ את דרך ההתנהגות של מלכת הלבבות. גם אצלנו אוהבים נורא לערוף ראשים. בעקבות כל תקלה, משגה, או מחדל נשמעים הקולות הקוראים לערוף את ראשיהם של האחראים. וחודש שלא נערפו בו שתיים־שלוש גולגלות נחשב בעינינו כזמן שבוזבז לריק.

מובן שאין הכוונה לעריפת ראשים פשוטה כמשמעה. אנחנו לא ברברים ולא בעלי גחמות כמו המלכה ההמיונית בסיפורו של לואיס קארול. כוונתנו היא רק להדחה ולהעמדה לדין לצורך הענשת האשמים בתקלה או באסון. "לא יעלה על הדעת", כך אנו אומרים, "שפלוני שלא צפה את האסון הממשמש ובא, או שתרם לו, או שהוכה אחריו בהלם, או שניסה להתחמק מאחריות, יוסיף למלא את תפקידו. לכן דרושה חקירה מדוקדקת, שתחשוף את האמת האמיתית, כדי למצות את הדין עם האשמים ולקבוע כללי התנהגות נאותים. אצלנו לא יהיה טיוח ולא יהיה חיפוי".

זוהי, ללא ספק, התגובה הראויה של כל רודף צדק, השואף לסדרי חברה ושלטון מתוקנים. אבל נראה, שמרוב להיטות לתקן את המעוות ולהעניש את האחראים לעיוות משתבש אצלנו לא אחת חוש המידה. ואחרי כל תקלה, תאונה או מחדל נשמעות אצלנו הקריאות האינסטינקטיביות, כמעט, "התיזו את ראשו!" ללא ניסיון להתחקות אחר הקשר הסיבתי לאסון ומבלי להבחין בין דרגות של רשלנות אנו מזדרזים להצביע על אשמים ולתבוע את ראשיהם. ולאט לאט מתפשטת הדעה, כי העונש הראוי הוא תמיד העונש המירבי. ואם לא הוטל העונש החמור ביותר על בעל התפקיד הבכיר ביותר, הרי זה עצמו מחדל וסימן לכך, כי הגוף השלטוני שטיפל בעניין חטא בחיפוי ובטיוח, כדי לגונן על רמי־דרג.

גישה זאת היא תגובה למנהגי חיפוי וטשטוש שרווחו אצלנו ובעיקר בצה"ל במשך תקופה ארוכה ועדיין לא נעלמו כליל. עד מלחמת יום הכיפורים השתדלה מערכת הביטחון להעלים מעיני הציבור תקלות ומחדלים בצה"ל ולהטיל את האחריות להם על דרגים נמוכים ("הש.ג. אשם"). אחרי ההלם מאותה מלחמה נעה המטוטלת לקוטב הנגדי והנטיה היום היא לראות בכל תקלה סימן לאשמה פלילית ולהטיל את האחריות לה על העומדים בראש הפירמידה.

לפעמים זהו, אכן, המצב. לפעמים ולא תמיד. לא כל שגגה היא זדון. לא כל מעידה היא רשלנות פושעת. לא כל כפל גירסאות מעיד על מזימת הונאה וטיוח. ולא תמיד הקודקוד אחראי. הנטיה להאשים תמיד את בעל התפקיד הבכיר נובעת, לעיתים, מן הדעה השגויה על יחס ישר בין גודל האסון לבין מידת אחריותו של המפקד. לפי דעה זאת, לא יתכן שהתרחש אסון נורא והאיש רם־הדרג לא ישא באחריות לכך. האמת היא, שאין זאת האפשרות היחידה. אסון גדול עלול לקרות בגלל מסמר קטן ולא תמיד הקודקוד אחראי לכך. לפעמים, הש.ג. או הסרן הוא האשם.

מייד לאחר הטבח במערת המכפלה, הביעו פרשנים ופוליטיקאים את דעתם, כי מסקנות החקירה יחייבו להדיח ואולי גם להאשים כפליליים בעלי תפקידים בכירים, החל במפקד יו"ש וכלה באלוף הפיקוד, ברמטכ"ל ובשר הביטחון. כאשר פורסמו מסקנות הוועדה, שחקרה את השתלשלות האירועים הנוראיים, כי על אף התקלות והמחדלים שהתגלו, לא הוטלה שום אחריות לטבח על איש מבעלי התפקידים הבכירים. האם פירוש הדבר שגם ועדת חקירה, שבראשה עמד נשיא בית־המשפט העליון מאיר שמגר, אשמה בטיוח ובחיפוי?

אין להסיק מכך, שלא צריך לחקור היטב את נסיבותיהן של כל תקלה וכל תאונה. לפעמים, דרושה בדיקה נוספת, כאשר מתגלים ממצאים חדשים כמו בפרשת צאלים ב'. אבל רצוי לזכור תמיד, כי בני־אדם אינם מחוסנים בפני טעויות, כי לא כל טעות היא פשע, וכי עשיית צדק אינה מתבטאת תמיד בהתזת ראשים.

לא מספיקה לעצמה

חוק עיתונות אינו חייב לפגוע בחופש הביטוי, כשם שחוק זכויות האדם אינו פוגע בחירויות אנושיות

צבי גורן

ערב מינויו לשר הפנים, הדריד הרמטכ"ל לשעבר אהוד ברק את קהילת התקשורת בארץ ותומכיה. לדברים שאמר ביחס לעיתונות היה צילצול מאיים, גם אם לדבריו, אחר־כך, לא לכך התכוון. נסיונותיו להרגיע את הרוחות שנסערו מעידים כי גם הוא מבין מה משקלם של דבריו. קל וחומר שנאמרו ערב מינויו לתפקיד כה מרכזי לחיים הדמוקרטיים של המדינה. לאלה שחוששים מפני מהלכי שלטון כלפי חירויות האזרח, היה די בכך כדי לחזק את התנגדותם לכל רמז של חקיקה בתחום העיתונות.

זוהי מסורת בקרב הרוב המכריע של אנשי התקשורת בארץ, כי מוטב להם להסדיר את ענייניהם מבית מלפנות אל המחוקק, משני טעמים עיקריים: האחד שואב מהאמונה שהמקצוע העיתונאי הוא הביטוי המובהק לחופש הביטוי, ועל כן לא ייתכן שיהיה חוק שיקבע, בין השאר, מי רשאי לעסוק במקצוע החופשי־חופשי הזה, ובאילו תנאים יעסוק בו. הטעם האחר שואב מהאמונה שהמחוקקים הם פוליטיקאים שכל שאיפתם היא לקדם את האינטרסים שלהם ולהעדיף אותם על האינטרס הציבורי. על כן, טוענים המתנגדים, אסור להניח את חופש הביטוי וחופש העיסוק בידי משוגות הפוליטיקה.

שני הטעמים, כמובן, אינם מופרכים מעיקרם, אבל שניהם עוסקים יותר במצבים היפותטיים ובחששות מפניהם ופחות מניסיון מר. לעומת זאת, נוצרו בשנים האחרונות כמה מצבים בתקשורת הישראלית שעירערו את הביטחון העצמי של המתנגדים. כפי שמתברר בספר השנה של העיתונאים, שיצא לאור אתמול על־ידי אגודת העיתונאים בתל אביב, מסתמנת נטיה ברורה לבדוק את האפשרויות הגלומות בחוק עיתונות, כולל הסכנות הטמונות בו. לא כל העיתונאים שותפים לנטיה הזאת. גם בזירה הבין־לאומית אין התלהבות יתרה לרעיון החקיקה, כפי שהתברר בקונגרס הפדרציה הבין־לאומית של העיתונאים, שהתכנס בספרד בתחילת מאי השנה.

נציגי האיגוד הארצי של עיתונאי ישראל הציעו לקונגרס לכנס ועידה בין־לאומית של מומחי חוק, שתבחן את מידת הרציה בחקיקה ומה בדיוק צריך או לא צריך להיות בה. הצעה זאת לא הועלתה להצבעה לאחר שהוועד הפועל החליט כי היא עומדת בניגוד לעמדת הפדרציה השוללת למעשה כל חקיקה בתחום העיתונות. עם זאת, התקבלה הצעתו החלופית של האיגוד הארצי לכנס סדרת סמינרים בין־לאומיים שבהם תיבחן השאלה. בסמינרים אלה, שהראשון בהם אמור להתקיים בישראל, יבחנו המשתתפים את הסוגיה על כל היבטיה, ולאו דווקא מנקודת מוצא של משפטנים. למותר לציין, כי החשש בזירה הבין־לאומית מתבסס על אותם נימוקים עקרוניים של מתנגדי החקיקה כאן, עיתונאים, מו"לים, משפטנים וגם פוליטיקאים. חזית המתנגדים, בשלב הזה, רחבה יותר וכנראה גם חזקה יותר מחזית התומכים. על כן, קרוב לוודאי שלא תימצא תמיכה ממשית ליוזמת חקיקה, אם תהיה כזאת.

ואולם, מה שחייב לעמוד למבחן הוא עד כמה המצב הקיים מבטיח עיתונות חופשית, מקצועית, יעילה ובשירות הציבור. ברור כי אין צורך חיוני בחקיקה מיוחדת, אם התשובה היא שהעיתונות יכולה ומצליחה לדאוג לעצמה ולטפל בבעיותיה בעזרת תקנון אתיקה וולונטרי, כמה חוקים תחומיים וכמה חוקי יסוד כוללניים כפי שיש היום.

השאלה היא מה באמת גורר עימו היעדר חוק עיתונות, ובעיקר בחברה כמו שלנו, ומה יכולה להשיג חקיקת חוק עיתונות. האם ריכוז בעלויות, למשל, הוא מצב אופטימלי ורצוי, או שיש למצוא דרך שתמנע את ניצול החופש לעסוק בעיתונות כדי לצבור כוח כלכלי, פוליטי או אפילו תרבותי. האם מיעוט עיתונים אינו תוצאה ישירה של היעדר הכרה חוקית בתקשורת ובצורך בקיומה, ולו רק במידה השמורה למפעלי תרבות ומוסדותיהם.

כאשר מתנגדי החקיקה מעלים את נימוקיהם נגדה, הם מתייחסים בגלוי לסוגיות מעוררות התנגדות כמו רישוי עיתונאים או תלותם במערכות שלטון, ומתעלמים משאלות מהותיות, כמו הפגיעה בתיפקוד העיתונאי כתוצאה מכך שאין חוק המגן על העיתונות והיעדר טיפול נאות בשאלות כמו צנזורה, חיסיון מקורות מידע וסוב ידיעה. המתנגדים משתמשים באיום שיש בחקיקה (כל חקיקה) על חופש העיתונות, כעניין ודאי ומובנה מראש בחוק עיתונות. אך האמת היא שחוק כזה אינו חייב לפגוע בחופש העיתונות, כשם שחוק זכויות האדם אינו פוגע בחירויות אנושיות.

ישראל היא מדינה קטנה מכדי להניח לכוחות השוק להנחות את מהלכיה הרוחניים והתרבותיים. אך דווקא משום שאין ביכולתה להבטיח מראש שכל צורכי הציבור ייענו על־ידי גורמים פרטיים הפועלים בה, עליה להבטיח לאזרחיה שתהיה להם עיתונות חופשית. וזה צעד מתבקש, בעיקר משום שלמדינה אין חוקה ואין חוק ישיר המבטיח את זכויות האדם והאזרח, ובהן חופש הביטוי וחופש העיתונות.

נחיצותו של חוק עיתונות אינה למען גילדה המחפשת לעצמה זכויות וכוח, אלא לשם מטרה ראויה יותר – הציבור. קל מאוד להפחיד ולהרתיע מפני חוק גרוע, שיהיה נתון תמיד לחסדי השלטון. אך זאת אינה בהכרח האמת לאמיתה.

למעשה, יש יותר מאפשרות אחת לחקיקה חיובית דווקא, שתוכל לענות על כל החששות מפניה. זה אתגר משותף לתקשורת ולמחוקק, וסיכוייו מחייבים לפחות לבחון את העניין כולו ברצינות ובדקדקנות.

כיתות צפופות ומעבדות מפוארות

מי זכה בפיס

נוח יותר להאשים מורים במחדלי הוראה מאשר לבדוק כמה תלמידים יש בכיתה

יעל פישביין

יש במערכת החינוך כסף בשפע. אין עוררין שבנושא זה ממשלת רבין מימשה את מה שהבטיחה, גם אם יש ויכוח בדבר גובה הסכומים. השאלה היא איפה משקיעים את הכסף ומי נהנה ממנו.

באחרונה החליטו ראשי משרד החינוך ומפעל הפיס להשקיע רבע מיליארד דולר בהקמת מעבדות מדע ואומנויות ב־75 חטיבות ביניים ברחבי הארץ. בכסף הזה יכלו לפתור את בעיית הכיתות הצפופות המאוכלסות ביותר מ־35 תלמידים בכיתה בכל הארץ. די בסכום הזה כדי להוריד את מספר התלמידים ל־30 בכיתה בכל חטיבות הביניים, שהיום ממוצע הצפיפות בהן הוא הגבוה ביותר במערכת החינוך הישראלי.

שאלת הצפיפות בכיתות עמדה בפני ממשלת רבין מראשיתה. המורים וההורים טענו שבעיית הכיתות הצפופות היא הבעיה המעיקה ביותר במערכת החינוך. בסקר שערכה הסתדרות המורים בראשית שנות ה־90, עלה מימצא מאלף: על אף שכרם הנמוך אמרו 40 אחוז מהמורים שהם מוכנים לוותר על העלאת שכרם ובלבד שיפחיתו את מספר התלמידים בכיתות.

כיתה צפופה היא "מכה" חינוכית. הרעש, האלימות, היעדר היכולת ל"הגיע" לכל ילד, הופכים את עבודת ההוראה לסיוט. מורים בכיתות צפופות אינם מסוגלים ליישם שיטות הוראה חדשות ונוטים ללמד בגישה הפרונטלית הרצאתית. מי שקולט את החומר – קולט, מי שלא – לא. ממכת הצפיפות לא סובלים כולם בצורה שווה. לפי הלשכה המרכזית לסטטיסטיקה, אחוז הכיתות הצפופות (מעל 35 תלמידים בכיתה) מתחלק באופן הבא: בבתי־ספר יסודיים – 24.6 אחוז; בחטיבות ביניים – 45.2 אחוז; בתיכון העיוני – 48 אחוז ובתיכון המקצועי – 21.5 אחוז. במיגזר הערבי הצפיפות גדולה אף יותר. הנתונים האלה מתייחסים לשנת תשנ"ג. בתשנ"ד ותשנ"ה הצפיפות עלתה. כמה צפוי ובלתי מתמיה שאותם המורים שהיו מוכנים לוותר על תוספות שכר תואם לאחוז הכיתות הצפופות.

הבעיה היא, שממשלת רבין החליטה שצפיפות אינה בעיה שצריכים להתייחס אליה. את שכר המורים היא העלתה בגלל לחץ השביתה, אבל לא היה מי שישבות בגלל כיתות צפופות. אירגוני המורים חגגו את ניצחונם בהסכמי השכר ו"שכחו" את סבלם של המורים המלמדים בכיתות הצפופות, שהם כאמור רק כ־40 אחוז. ההורים, ככל הנראה, אינם מודעים דיים לפגעי הצפיפות. נוח יותר להאשים מורים במחדלי הוראה מאשר לבדוק כמה תלמידים יש בכיתה.

ראשי משרד החינוך ובעיקר המנכ"ל ד"ר שמשון שושני, אימצו "קונספציה" שהצפיפות היא בכלל לא בעיה. בכל הזדמנות הם מביאים הוכחות שמספר התלמידים בכיתה אינו מעלה ואינו מוריד את רמת ההישגים הלימודיים: במזרח הרחוק יש 50 תלמידים בכיתה וההישגים הלימודיים טובים יותר מאשר במערב שבו יש 25־30 תלמידים בכיתה. אז מה הטעם להשקיע בהורדת הצפיפות?

שושני. הצפיפות אינה בעיה

ממשלת רבין פעלה על־פי הקונספציה של מנכ"ל משרד החינוך, בלא שנזקקה לחוות־דעת נוספת. שאלת הצפיפות מעולם לא נדונה בפורום ציבורי כלשהו, על אף שיש לה מתנגדים רבים בקרב אנשי האקדמיה.

מעבדות מדעיות הן עניין חשוב, ללא ספק, אבל תלמיד חטיבת ביניים לומד מדע רק חלק קטן מזמנו. רוב הזמן עובר עליו בכיתת האם הצפופה, שהיא ברוב המקרים גם בלתי ממוזגת. מנהיגות הרואה לנגד עיניה את טובת הכלל, צריכה היתה לשאול, מה חשוב יותר: לתת מעבדות לחמישית מילדי חטיבת הביניים, שישתמשו בהן בחלק קטן מהזמן, או לפתור את בעיית הצפיפות של כל ילדי חטיבות הביניים בכל הזמן. כמו ששאלת הצפיפות לא נדונה ברצינות בשום פורום ציבורי, כך גם לא נדונה השאלה במה חשוב יותר להשקיע, בהורדת הצפיפות או בהקמת מעבדות. אי־שם התכנסו ראשי מערכת החינוך וראשי מפעל הפיס והחליטו מה שהחליטו.

מבחינה פורמלית, יש להם כיסוי, שהרי מראש החליטה ממשלת רבין להתעלם מבעיית הצפיפות, אבל מבחינה ציבורית יש כאן טעם לפגם. ביחוד מפני שבכנסת נדונה באחרונה, בתמיכת כל הסיעות, כולל בתמיכת שר החינוך אמנון רובינשטיין, הצעת חוק של ח"כ אלי דיין להורדת מספר התלמידים ל־30 בכל הכיתות. אבל כשחוק דיין יתקבל – הקופה תהיה מרוקנת. בניית 75 מעבדות תצריך הרבה משאבים שיופנו לציוד, להכשרת מורים ולבורנטים.

אילו משרד החינוך היה אמון על פעולה דמוקרטית, פתוחה וערה לרחשי הלב של הציבור – השאלה על מה להוציא רבע מיליארד דולר מכספי מפעל הפיס היתה נדונה בהרחבה. אבל ההנהגה הנוכחית, המשחררת הרבה הצהרות ליברליות – פועלת בתחום החינוך בחשאיות שאינה מתאימה למערכת חינוך דמוקרטית.

ריענון ההצדקות

אשליית קץ הטרור

ההיסטוריה המודרנית של המזרח התיכון מאופיינת על־ידי מרכזיות הטרור, כמכשיר מקובל לפתרון סכסוכים. התנועה הלאומית הפלסטינית אינה יוצאת־דופן בהקשר זה

יוסי אולמרט

כל פיגוע טרור גורר עימו באורח בלתי נמנע את הריטואל הרגיל של גינויים, הסברים, הפגנות ועוד תופעות לוואי, שכבר הפכו לחלק מהנוף הישראלי, בדיוק כמו הטרור עצמו. לצד כל אלה, מתפתח כאילו על־פי תסריט של כרוניקה ידועה מראש ויכוח האשליות הפוליטי בנוגע לדרכים להילחם בטרור. הימין מדגיש בעיקר אמצעים צבאיים השמאל – מדבר על מהלכים מדיניים. בערבית קוראים לכך כלאם פארי, או בסלנג הישראלי: הכל דיבורים.

הטרור הוא חלק מתבנית נוף הולדתו. במקרה זה, מדובר על התרבות הפוליטית המזרח תיכונית שאינה בנויה על העיקרון של דיאלוג דמוקרטי, כי אם על זה של "כל דאלים גבר". אין פה שום עניין של גזענות ודעות קדומות כלפי ערבים, ואולי הדברים עוד ישתנו בעתיד, אבל עד כה זה לא קרה. משטרים ערביים זוכים בלגיטימיות פוליטית או באמצעות הפעלת כוח דורסנית כמו בעיראק ובסוריה או על־ידי שילוב של כוחניות עם משהו דמוי דיאלוג דמוקרטי, כמו בירדן ומצרים. במצב כזה ברור שמי שחי על חרבו מופל גם על־ידי החרב.

ככלל, אין אף מדינה מוסלמית שהיא דמוקרטית על־פי אמות המידה המקובלות. תורכיה היא רפובליקה דמוקרטית ואוכלוסייתה מוסלמית, אך חוקתה מפרידה בין דת ומדינה וזהו היוצא מהכלל המעיד על הכלל בעולם המוסלמי. אין זה מקרי, כמובן. יש לתופעה הזאת הסברים תרבותיים דתיים וחברתיים עמוקים הקשורים לתפיסת המדינה השליט באיסלאם, כמו גם להתפתחויות מודרניות יותר הקשורות לפוליטיקה הבין־ערבית. התוצאה היא שההיסטוריה המודרנית של המזרח התיכון מאופיינת על־ידי מרכזיות הטרור, כמכשיר מקובל לפתרון סכסוכים. התנועה הלאומית הפלסטינית אינה יוצאת־דופן בהקשר זה וכל סטודנט מתחיל להיסטוריה יודע זאת ואין טעם להכביר מילים על המובן והידוע מאליו.

כל זה לא נאמר כדי לרפות ידיים ולטעון שמדובר בגזירת גורל שאין כל דרך להתמודד איתה ולפחות לנסות לצמצמה. מדובר על ניסיון להעמיד את הוויכוח הציבורי סביב תהליך השלום הנוכחי עם הפלסטינים בהקשר מציאותי. המסקנה העולה היא, שאין ערך להבטחות אש"ף מצד אחד וממשלת ישראל מצד שני, שתהליך אוסלו משמעו קץ הטרור. שמעון פרס הישיר מבט אל האומה בנאומו בכנסת אחרי אוסלו והצהיר בחגיגיות שהיום "באו לקיצם מאה שנות טרור". כל קו ההסברה של הממשלה אחרי אוסלו התמקד, כמובן, על צידוק היציאה הישראלית מעזה במונחים כמעט מיסטיים שנועדו ליצור את התחושה שכאילו בעזרת מטה הקסמים של אוסלו עומד לבוא הקץ על הטרור. הממשלה לבטח ידעה שאין כל אפשרות לגייס רוב בעם להסכם מסוג זה רק על בסיס הרצון האידיאולוגי להתפייס עם אש"ף ולכן מכרה לציבור אשליית קץ הטרור.

מכיוון שמדובר בהבטחות ממשלה בה ברורות ועל תהליך שלום שמטבע ברייתו אמור להוליך לפחות אלימות – לא להתגברותה – הרי ברור שבשלב הנוכחי הטרור פועל לרעת הממשלה ומחליש את אחיזתה הציבורית. לכן כל יום שעובר מרגיש מחדש ובאופן טראגי שממשלת רבין זקוקה לריענון מחשבתי כדי למצוא נימוקים מציאותיים יותר מהבטחות קץ הטרור, שבאמצעותם תמכור לציבור את התהליך הנוכחי.

לנשיא: במקום התערבות פוליטית, הטף לדמוקרטיה

כבוד הנשיא מביע דאגה למניעת קרע בעם, ולפיכך הוא מציע פסק זמן במו"מ, הקדמת הדיון על הסדר הקבע. ילמדנו הנשיא איך פסק זמן במו"מ ימנע פיגועי טרור?

ואם ייפסק המו"מ – מחצית העם תאמר כי הטרור נמשך מפני שנפסק המו"מ לשלום, ומחצית העם תאמר שאין עם מי לדבר. ואיך תבוא אחדות אם נדון בהסדר הקבע, כאשר הסדר הביניים מעורר מחלוקת כל־כך קשה?

היכולת של הנשיא לתרום לצמצום הקרע בעם היא לחזור ולומר לציבור כי הדרך האחת האפשרית היא לדבוק בדמוקרטיה.

המחלוקת הפוליטית בין דרך הממשלה לשלום לבין שליטה כוחנית בפלשתינאים, בין מדינה יהודית למדינה דו־לאומית – מחייבת הכרעה דמוקרטית של אזרחי ישראל. חובת הנשיא לשנן זאת לציבור, בלי קריצות לימין או לשמאל.

צבי כסה, רמת השרון

66 שנים לטבח היהודים בחברון

ממש בימים אלה מלאו 66 שנים (חודש אב תרפ"ט) לטבח היהודים בעיר האבות חברון, שנמשך גם בירושלים, חיפה, באר־טוביה וצפת. 106 יהודים תמימים, קדושים וטהורים, נשחטו ונקטלו באכזריות איומה. (כולל 5 מבני משפחת מקלף במוצא).

האמת היא, שכל היהדות הישראלית עמדה אז בסכנה חמורה. "דבר" מ־2 בספטמבר 1929 מציין שגם ממשלות סוריה ומצרים שיסו ועמדו מאחורי מרחץ הדמים בתרפ"ט.

כל בר בי רב רואה ומבין, שישנו רצף והמשכיות בין הטבח בתרפ"ט, לבין המתרחש לנגד עינינו – ברמת־גן, נחלת שבעה, אוטובוס קו 5, בית ליד, צומת נצרים ועוד ועוד.

מסתבר למרבה הצער והכאב, שהעם הערבי כולו על בניו ומנהיגיו, עומד ותומך בחמאס ובג'יהאד האיסלמי.

המסקנה המתבקשת היא, שממשלה המפגינה רפיון ידיים וחולשה, ונכנעת לערפאת וחבר מרצחיו, חייבת להחזיר את המנדט וללכת לאלתר לבחירות.

מרדכי אופיר, ירושלים

הרצוג הירבה בנסיעות, וייצמן מרבה בדיבורים

נשיא המדינה, עזר וייצמן, אינו חדל מלהביע רעתו בכל דבר ועניין, חרשות לבקרים. קודמו, הנשיא הרצוג, הירבה בנסיעות ברחבי תבל, לצורך ושלא לצורך. אני מעדיף נשיא הממעט לנסוע לחו"ל והיורד אל העם, כפי שנוהג הנשיא וייצמן. אולם הנשיא וייצמן, הידוע בזכויותיו הרבות, ידוע גם בפיו...

הכרזתו על "האמריקניזציה השוטפת אותנו" היתה מיותרת וגרמה רק נזק. טוב יעשה כבוד הנשיא, אם ימעט בהכרזותיו, ויניח לכמה ימים לעבור מבלי לומר דבר.

מרדכי יעקובוביץ, תל־אביב

מוסיקה טובה (לא כמו בפסטיבל ערד) מעדנת יצרים

בנוסף לאשמתם של מארגני פסטיבל ערד, שמכרו כרטיסים יותר מאשר במקום מכיל, האמן שקרה שם הוא ביטוי לתופעה מדאיגה: הנהירה של המוני הנוער, בדבקות והערצה היסטרית, לשמוע להקה כלשהי – זו התמכרות היפנוטית שאין לשעל שליטה עליה.

מוסיקה טובה מעדנת את היצרים, אך יש להקות וזמרים הגורמים להיסטריה ולאבדן שליטה. בילדותנו בילינו את זמננו בתנועת נוער, האזנו למוסיקה קלאסית, רקדנו ריקודי־עם, טיילנו ברחבי הארץ ושמענו הרצאות.

זה היה בילוי שבנה את אישיותנו. היום הבילוי הוא בדיסקוטקים, אשר האווירה הרעש השורר בהם מלבים את היצרים וגורמים למעשים אלימים.

תופעה זו אינה ייחודית לארצנו, אך יש להשקיע מאמצים רבים כי לעמוד בפרץ.

אביבה אוהלי, תל־אביב

גנדי ואידיאולגיית הטרנספר ייותר כעץ בשלכת

במכתבו במדור זה מספר לנו ח"כ רחבעם זאבי כי "כל הקריירה הצבאית של רבין שורה בפעולות טרנספר לערבים". הוא מגלה לנו את הסוד הכמוס שבמלחמת העצמאות ובמלחמת ששת הימים רבין עסק בגירוש ערבים, וכמומחה צבאי הביא דוגמאות ותאריכים מדוייקים.

רבין לא יזם מלחמות כדי לבצע פעולות טרנספר, אלא במלחמות אלה הותקפנו על־ידי מדינות ערב שביקשו להשמידנו. כמפקד עמדה במלחמת העצמאות באחד הקיבוצים בנגב, אני יכול לומר כי אהבת המולדת איפשרה לנו לעמוד בגבורה, ולנצח.

רבין אינו מייצג אידיאולוגיה של טרנספר, ואני מציע לגנדי לרדת מטיעוניו ומשאיפותיו המחוסרות כל בסיס. כולנו מייחלים ליום בו יבוא השלום, ואני בטוח שבמרוצת הזמן יישאר גנדי עם השקפותיו כעץ בודד העומד בשלכת ביום סתיו.

עוזיאל פלדמן, נס ציונה

ציבור הגימלאים ייאבק בכוונת ההסתדרות להפריט את בתי האבות של "משען"

באסיפה כללית של דיירי בית־האבות של "משען" בחולון, סיפר נציג הסתדרות הגימלאים על כוונת ההסתדרות הכללית להפריט את בתי האבות של "משען", והסביר את הסכנה הטמונה בכך.

"משען" מושתת על עזרה הדדית ותמיכת ההסתדרות, וקולט גם בעלי אמצעים כספיים מוגבלים, המשעבדים את חסכונותיהם הדלים שצברו בשנות עבודתם הרבות בבנין הארץ והמדינה.

"משען" הוא מלכ"ר (מוסד ללא כוונת רווח) ולכן פטור ממסים. אם יימכר לגורמים פרטיים, המעוניינים מעצם טיבם לגרוף הון, יוטל עול כספי כבד על דיירי בתי האבות. אלה שאמצעיהם הכספיים מוגבלים, ייפלטו, או שהמעמסה הכספית תיפול על בניהם, המטופלים במשפחותיהם.

המשתתפים באסיפה שהתקיימה בבית האבות בחולון הודיעו, כי יצטרפו למאבק שהוכרז על־ידי הסתדרות הגימלאים להדיפת רעיון ההפרטה. המרצה באסיפה משתייך למפ"ם, והיה עליו להודיע כי מפלגתו תפרוש מהקואליציה עם רמון, אם יו"ר ההסתדרות אמנם יחליט להפריט את "משען".

דווקא יש לתבוע הקמת בתי־אבות חדשים על־ידי ההסתדרות, על־פי רעיון העזרה ההדדית, ולקיים את הצו "אל תשליכני לעת זקנה".

ישראל שיזו, בית אבות "משען", חולון

רכבות עשויות להפחית תאונות הדרכים

לוי מורב, ברשימתו "פקק תנועה לכל פועל" ("דבר" ה־7 ביולי) מעלה בעיה כאובה המעוררת שאלות רבות: האם אנו, בנוסף לפקקים המתישים והמעצבנים, שוכחים את מחיר הדמים של הרוגים ופצועים בכבישי ישראל?

האם המחדל החמור של אי־סלילת מסילות ברזל הוא תוצאה של אי־איכפתיות, עיוורון, או התחשבות עם אינטרסים של גופים תחבורתיים שעלולים להיפגע? (כמו יבואני הרכב, למשל).

ומה עם הפריפריה, שאליה לא יגיעו רכבות הפרברים, (שכינתיים רק מדברים עליהן)? גם בצפון הארץ ובדרומה יש תאונות. אולי כדאי ש"דבר" ימשיך לשאול שאלות בסוגיה זו:

א' גרשוני, נצרת עילית

★ מכתבים למדור ניתן לשלוח לפקס' 03־6294783, או לת"ד 199 תל־אביב (מיקוד 61001).

בלהה דבורי

אויב מבית

משפחת פרידמן מכפר גרעון דיווחה על תקרית שארעה לביתם החידשת שלומדת בבית הספר "שמע" בבני ברק.

אותה ילדה נסעה החודש מבני ברק לעפולה אחרי מסיבה בבית ספרה. כאשר הגיעה לאוטובוס מספר 841 בצומת הרחובות השומר–ז'בוטינסקי אמר לה הנהג שתוקף הכרטיסיה שלה פג ועליה לשלם מחיר מלא. לילדה חסרו שמונה שקלים והיא ניסתה להסביר לנהג שהוריה מחכים לה בעפולה ושם תיתן לו את הכסף.

הנהג לא הסכים לוותר לילדה שנאלצה לחזור מהצומת לבית ספרה שבבני ברק, כדי לבקש הלוואה מאחד ממכריה.

כל זאת בעוד ההורים מחכים לבת במשך שעתיים וחצי, בשעות הערב, בימים טרופים אלה.

בתקופת הסנהדרין, אגב, יצא החוק שמי שלא ניתן במידת הרחמים אסור למנותו לכהונת שופט. נהג, בימינו, הינו פונקציה תיפקודית נכבדה לא פחות, ככל שמראות נסיבות הזמן והמקום.

עיטור בכינוס "הדסה"

בתחילת החודש הבא יתקיים הכינוס העולמי ה–81 של ארגון נשות הדסה בירושלים.

1500 משתתפים ומשתתפות יגיעו ארצה ואליהם יצטרפו 500 חניכי תנועות הנוער של הדסה "יהודה הצעיר".

הכינוס יעמוד בסימן ארועי שנת ה–3000 לירושלים ובין האורחים הנכבדים שיגיעו אליו יהיו גם ראש הממשלה יצחק רבין ושר החוץ שמעון פרס שיקבלו בטקס חגיגי מיוחד את עיטור הנרייטה סאלד על פעלם למען השלום במזרח התיכון. עיטור זה הוא הגבוה ביותר אותו מעניק ארגון הדסה.

מְרַפֵּא בסופרמרקט

צוות מבית החולים רמב"ם בחיפה מטפל בילדים חולי סכרת נעורים באמצעות...ביקור בסופרמרקטים.

כדי לשמור על איזון נכון של הסוכר בדם, כדי למנוע סיבוכים, מופעלת במירפאה לסכרת נעורים שבבית החולים תוכנית חינוכית מיוחדת בארבעה ימי אישפוז בתופשת הקיץ. הילדים עוברים טיפול קבוצתי, כדי להגביר בהם את המוטיבציה לשמור על איזון נכון של רמת הסוכר בדמם, יחד עם פעילות גופנית, פיזיוטרפיה והדרכה דיאטתית.

במיסגרת הדרכה זו נערך הביקור בסופרמרקטים, בהם לומדים הילדים על סוגי המזון ועל תחליפיו המותרים להם לאכילה. עד כה עברו שמונה ילדים את הטיפול המיוחד הזה, ותוצאותיו הראשונות טובות מאד. בימים אלה החל הטיפול במחזור השני של ילדים להם סכרת נעורים.

(אורי שורן)

לחימה כאומנות

מְפתח אומנות הלחימה הקוריאנית "טאקוונדו", הגנרל הדרום קוריאני ציזאי הונג הי, 76, יגיע לישראל בשבוע הבא לשלושה ימי סמינר בו ילמד את שיטותיו לנוהים אחר דרך חיים מיוחדת זו.

הי עומד בראש הארגון העולמי "אי.טי.פ", המאגד את העוסקים באומנות לחימה עתיקה זו. נציג הארגון בישראל, שי שמשוני מחיפה, סיפר כי ייחודה של אומנות זו נערץ בשימוש הרב שעושה הלוחם ברגליו.

בישראל, אומר שמשוני, עוסקים כ–5000 איש ב"טאקוונדו", שאינה בחזקת ספורט ואומנות לחימה בלבד אלא גם דרך חיים.

גנרל הי כיהן בעבר כמפקד חיילות השדה וראש אגף המודיעין בצבא דרום קוריאה.

(אורי שורן)

לִפרוט מצבים

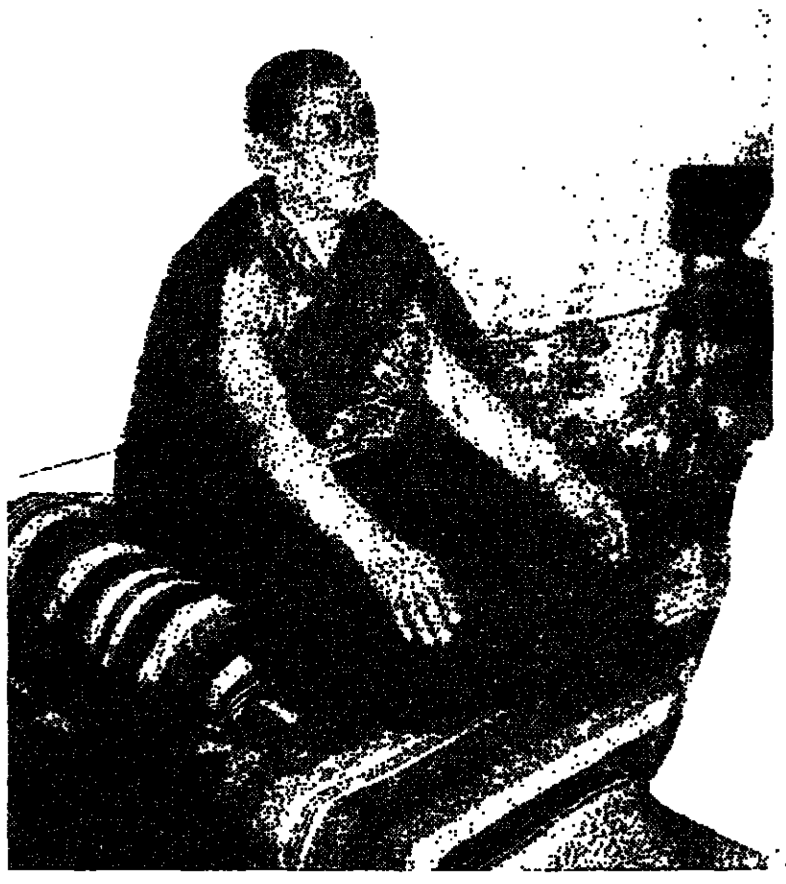

בימי קיץ אלה, כאשר מיפלס העצבים עולה (תופש או לא?) כדאי לדעת שהדרך להתמודד עם מצבי לחץ ומצוקה שנתפסים בעינינו כעצומים להחריד היא למעשה די קלה.

"פשוט" יש לפרוט את המצב הגדול לחלקי מצב קטנים ולהתמודד עם כל חלק–מצב בנפרד, עד שמתגברים על העניין כולו. דוגמאות יש בשפע בזירת החיים הפרטיים של כולנו.

לצערינו, לא אנחנו המצאנו תָזה חכמה זו. שמענו את הדברים מפי לובסאנג ג'אטסו, הלאמה הטיבטי שהגיע ארצה לסמינר בנושא הבודהיזם ובימים אלה אורז בדרכו חזרה להודו.

אופרה אחרת

בהפקת האופרטה הישראלית, שנוסדה לפני שנתיים על ידי קבוצת מוסיקאים עולים חדשים מברית המועצות – עלה ערב שירים, ריקודים ויצירות קברט באולם נגה ביפו.

כ–50 זמרים, שחקנים, רקדנים ונגנים, שהופיעו בעבר בארצות מוצאם ובעולם כסולנים באופרטות רבות עלו על הבמה בערב זה.

בתחילת דרכה של האופרטה – השפה השלטת היתה רוסית. היום, כעבור שנתיים, שולטת השפה העברית על הבמה, בקטעי הזמרה ובקטעי המשחק.

בהצגה החדשה "ערב פניני אופרטה – תוכנית ב'", מופיעה להקה מורחבת רבת משתתפים, בקטעים מתוך אופרטות ידועות. המנהל האמנותי והמנצח הוא אלכסנדר סיירמן. הבמאי ולדימיר גרבט, על הכוריאוגרפיה אלכסנדר ביכמן ודינה פפו. את התלבושות עיצבה אסתר שנהב.

יופי של קליטת עלייה עם העשרה תרבותית שלנו.

(אילה זמרוני)

שובו של וילי

ועוד בעד ים נקי.

החברה להגנת הטבע אינה מוותרת ומוסיפה להביא לתודעתנו השכם והערב את חשיבות נקיון הים.

במסגרת זו יקיים מחר איגוד השייטים משט ראווה המוני למען שמירה על נקיון הים התיכון, בו תיקח חלק גם חברת הסרטים ורנר ברוס המפיצה את הסרט "לשחרר את ווילי – 2".

בשעה 13.30 בצהריים תצאנה עשרות יאכטות מהמרינה בתל אביב ותשייטנה לאורך חופי תל אביב.

כדאי להגיע עם הילדים.

עיקר שכחתי

ההקרנה של אופרת הסבון המקורית "רמת אביב ג'" נדחתה בגלל הפיגוע ותעלה רק היום, אבל ביום שישי האחרון הגגו משתתפיה בקולנוע "הוד" בתל–אביב, שם הוקרנו גם שני פרקי הסדרה, שהוכיחו לעולם שבסידרה משתתפים כל היפים והיפות.

את ליאור מילר ויעל בר־זוהר, כבר הזכרנו?

(אביבה הלצמן)

דיין (משמאל) ונמיר. מול בית המשפט העליון

בדרך לאי אמון

כסוף בסוף, כאשר הסתיימה בירושלים הפגנת המחאה שהתקיימה השבוע על העונשים הקלים המוטלים על המורשעים בתקיפה מינית הגיעה ח"כ יעל דיין ודיברה עם הנציגה היחידה שנשארה בשטח, הדר נמיר, מנכ"ל העמותה "בזכות" – המרכז לזכויות האזרח של גברים ונשים בעלי מוגבלויות.

דיין התנצלה ואמרה שהחמיצה את ההפגנה בגלל האזכרה למוטה גור שהתקיימה בדיוק באותה שעה בכנסת.

לנו אמרה הח"כית שחשוב לה שיידעו כי היתה בהפגנה. אז הנה המידע.

עוד פרט אחד: עם תום השיחה עם נמיר (הדר) אמרה דיין שהיא מוכרחה להגיע לאי אמון ושעכה במכונית הסיטרואן הכחולה ישר להצבעה.

רק שלא יסגרלו אותה יום אחד.

נוכחות

תמונה עמוקה יותר אותה קלטנו באותה הפגנה היתה זו של נשים רבות שהגיעו עם ילדיהן לארוע שהתקיים בדיוק בשעה ארבע, השעה בה אוספים את הילדים מהמעונות.

ביניהן היתה לזלי זקס, המנכ"ל החדשה של שדולת הנשים בישראל, שנראתה בשטח כשהיא נושאת על גבה את הבת יהל, שהחזיקה טוב טוב בצוואר של אמא כדי לא ליפול, כי זקס נשאה בידיה כרזות מחאה והיתה ממש עסוקה.

יהל, אגב, משתתפת ותיקה בהפגנות שדולת הנשים בישראל. את ראשית דרכה האקטיביסטית בנושא קידום מעמד האשה החלה בגיל ארבעה חודשים.

לזלי זקס ומטען. מגביל בהפגנת מחאה

חירום

תורנות בתי מרקחת

תל־אביב
- פרמקסי – דיזנגוף 41 – 5442050
- אפרסמון – יהודה הלוי 110 – 5613010
- בן־יהודה – בן־יהודה 142 – 5223535 (עד 03.00)
- סופרפארם – איינשטיין 40 רמת־אביב – 6413730 (עד 24.00)

ירושלים
- ריינה פארם – דוד ילין 31 – 383788

פתח־תקוה
- עין גנים – חזון איש פ' גורדון 9305051

רמת־גן
- קופ"ח מכבי – ז'בוטינסקי 71 – 7516272

בני־ברק
- ירושלים – ירושלים 62 – 6188515

בת־ים
- גבי בת־ים – הנביאים 3 – 5515671

חולון
- אהרון – הופיין 52 – 889153

יהודה
- כלליה – רמז 8 – 445111

טיפול נמרץ לב

- לב 1 – שירות 24 שעות – 03־5618791
- שח"ל – 03־5625555
- נטל"י – 03־5757788, 177־022־4224

ניידת טיפול נמרץ

- אשדוד 08־551333
- בית־שאן 06־587223
- בת־ים 03־5511111
- הרצליה 09־541333
- חדרה 06־322333
- חיפה 04־512233/4
- טבריה 06־790111
- ירושלים 02־523133
- כפר־סבא 09־33222
- כרמיאל 04־988555
- מגדל העמק 06־540062
- מעלות 04־979333
- נהריה 04־823333
- נצרת 06־573335
- נתניה 09־623333
- עכו 04־912333
- עפולה 06־593334
- פתח־תקוה 03־9311111
- קראון 03־344442
- קרית־ביאליק 04־761062
- קרית־שמונה 06־944333
- ר"ג, ב"ב, גבעתיים 5793333
- רחובות 08־451333
- שדרות 051־897074
- תל־אביב 03־5460111

מרפאות שיניים

תל־אביב
- ריינגוף סנטר שער 3 או 5 טל' 294869, 03־285822
- טיפולי חירום בבי"ח אסותא – טל' 5201515־03, 5201432/1. 24ש'. גם בשבת וחג.
- טיפולי חירום, בי"ח איכילוב, תל־אביב. עד חצות (כולל שישי־שבת). 03־5436696.
- תורנות 24 שעות – ה' באייר 20 (כבר המדינה) טל' 254397, 03־452173; יהודה המכבי, איתורית 03־5449911, מנוי 4318.

יפו: יפת 99, 09.00־13.00, 16.00־02.00, טל' 864256.

גבעתיים: וייצמן 12, טל' 324547 איתורית 5193193 מנוי 3743.

ירושלים: צפת 23, טל' 251794, 02־253767.

בי"ח משגב לדך – טל' 02־633708, 08.00־16.00, ד' 08.00־19.00.

בת־ים: מרפאת שיניים לטיפולי חרום – קניון בת־ים רח' יוספטל טל' 5531505 – 24 שעות ביממה.

נפגעי אלימות

- סיוע לקורבנות אונס: ת"א (24 שעות) 234819־03. ים 02־514455. חיפה 04־382611. אילת 059־31977.
- ויצ"ו – לנשים מוכות – טל' 5461133; טל' 08־550506 – 24 שעות – 02־514111 – 07־376310.
- מסל"ן – קו פתוח לנשים – נפגעות אלימות מינית – מרכז סיוע לנשים בנגב. 08.30־12.00, 16.00־19.00, טל' 057־74907.
- אוד אדום – למען נפגעי אלימות שוטרים התעצמות, בתוך האגודה לזכויות האזרח בישראל. טל' 03־663162/3.
- נעמת – ייעוץ בבעיות אלימות במשפחה, א־ה, 16־9, 03־231675, 03־235922.
- מכורים אנונימיים (נא.איי.), מידע תמיכה וסיוע 24 ש' 03־5131046.
- זכויות הגבר במשפחה. 24 ש'. 04־322003, 04־256417, 03־378572.
- האגודה להגנת הילד: 03־6961070, 03־6956763
- האגודה לנפגעי תקיפה מינית. טל' – קו חירום 6850041, קו גברים 6850036.

תחבורה

- קווי אוטובוס "דן" טל': 5614444.
- "אגד" – טל': 03־5375555
- זכבי נחיתת מטוסים. תקלים: 03־9731111
- מודיעין נמל התעופה: 03־9712484
- רכבת זמני נסיעה ותעריפים באמצעות "טלמסר" טלפנים: 03־5652200, 04־303133.

עזרה רפואית ונפשית

- ער"ן, עזרה ראשונה נפשית. ת"א 03־5461111, לילדים ולנוער 03־6961113, ים 02־610303. קו בחסות 02־661122. חיפה 04־672222/3. קו בחסות 04־672223. כרמיאל 04־9888770. קו בחסות 04־9889499. נתניה 09־625110. קו בחסות 09־828755. ב"ש 07־281128. קו בחסות 07־275871. סניף הגליל 04־9988410. כ"ס, 09־974555. חדרה 06־346789. קו בחסות 06־343269.
- המרכז להתנדבות בישראל, 03־5614144 לזקוקים למתנדבים ולמבקשים להתנדב.
- מגס, יעוץ למשפחות נפגעות סמים. א־ה 09.00־14.00. 03־829970.
- אנוש – יעוץ למשפחות נפגעי נפש, 5400474־03, 03־5400672.
- יד ביד, אוזן קשבת לילדים לנוער ולהורים 24 ש'. 03־226027, 04־229488, 04־922222, 02־243358, אילת 09־76366. לחייל 222732, מ־17 עד 24.
- "אוזן קשבת" לנוער ולהורים. מרכז עידוני ד"ג. 6728697, 6734752, ג' 8.00־13.00, ד' ה' 16.30־19.00.
- "אל־סם" – רח' פקיעין 7, ימים א'־ה'. 16.00־20.00. טל. 5463587, 54620276, 02־663902, 02־663828.
- הוועד למלחמה באיידס. מידע וסיוע לחולים 03־614576, 03־566380. ת.ד. 33602 ת"א.
- אלי, אלימות כלפי ילדים. 03־430879, 03־261070. מ־08.00 עד 22.00.
- "הקו הלבן", אוזן קשבת להומוסקסואלים ולסביות. 03־292797. ימי א', ג', ה' מ־19.30 עד 23.30.
- קופת חולים – מוקד מידע רפואי. א־ה: 08.00־19.00, ו': 08.00־12.00. טל' 03־6393355.
- מד"א – שירות רופאים לביקורי־בית, ובתחנות מד"א, שעות: 19.00 עד 07.00. טלפון חירום 101.
- ועד מנין פרטי תורה, סו"ס. קהילת סלוניקי 9 (ליד כיתן) ת"א, 499978.
- אלכוהוליסטים אנונימיים. הפניה לפגישות: 03־319845, 03־202951, 03־319281.
- אלכוהוליום (24 שעות) 03־721161.
- אלכוהוליסטים אנונימיים ירושלים. 02־830092, 02־630524.
- "קשב לקשיש", א.ג.לי. 03־299889. א־ה 09.00־14.00.
- אוזן קשבת לגיל המבוגר רמת השרון ימים א'־ה' 16.00–20.00, טל' 5493244.
- נשים במצוקה. קו אדום 09־505720.
- ארגון הורים ארצי, אוזן קשבת לילדים ונוער. 24 שעות ביממה. 03־621515.
- "יד שרה" – שיקום החולה. ים 02־244242; ת"א 03־812304; חיפה 04־381704.
- "תהל"ה" – תמיכה בהורים של לסביות והומוסקסואלים: טל. 09־587779.
- תמיכה נפשית להולי סרטן. 02־435516.
- שירותי חירום פסיכיאטריים כולל ביקורי בית. טל' 09־344615, 03־6750750, מינוי 35888.

תרום דם ותציל חיי אדם

לספליט ובחזרה

סיפורה של טיסת הסיוע הישראלית־ירדנית לבוסניה, עם קפיצה בלתי מתוכננת לדאון־טאון ספליט, 100 קילומטר ממוקד הקרבות בבוסניה

מאת משה ארנשטיין

בהתראה של כמה שעות יצאתי לסקר את הטיסה המשותפת ישראלית־ירדנית לבוסניה. אחרי הכל, יוזמת רבין חוסיין היתה שווה פחות בלי סיקור תקשורתי מלא. לקראת ההגעה ליוגוסלביה, ראש המשלחת, אלוף־משנה גיורא, מרג"ע: לא נשמע בומים, לא נראה הפגזות. המקום בטוח. שדה התעופה מרוחק כ־100 ק"מ מהאיזור המסוכן. בו מתרחשת הלחימה. איזו אכזבה. בשביל מה נוסעים אם לא לטעום טעמה של מלחמה. לראות איך פורקים מטוס?

במטוס עצמו יושבים ביחד עם המטען. משטחים ארוזים היטב של אוהלים, צעצועים, הרבה ציוד רפואי, שבכלל ארבע מכונות הנשמה, וכן כמה אלפי מנות קרב. על מנות הקרב חותמת הרבנות – "כשר לפסח".

השר יוסי שריד, נציגה של הממשלה למשימה, מסתובב בין העיתונאים, ומבקש שישאלו אותו שאלות. שהרי אין ערך לכל המבצע בלי סיקור תקשורתי מלא. אין כבוד השר או מר שריד, פשוט יוסי, עם איזה יד על הכתף. את שיחות האלחוט שמקיים שריד עם הנסיך חסן, שנמצא במטוס הירדני, אי אפשר לשמוע. כי אין מקום לכולם בתא הטייס. אין בכלל מקום לאף אחד בתא הטייס, רק לטייפ הקטן של כתב גל"צ, אשר כך יעביר אותו בין כולם שיוכלו לרשום, ואני כבר מרגיש באחוות הלוחמים שנרקמת בתוך היחידה.

כל נסיון להבין, אפילו מהכתבים הבכירים של הרדיו והטלוויזיה, מה המצב בבוסניה, לא עולה יפה. יש טובים שהיו פעם רעים, ויש רעים שהיום הם טובים. ויש נספחים, וגרורות, ואו"ם, ונאט"ו, ושליחים ותקשורת. ויש אלפי אזרחים חסרי בית, פצועים בבתי החולים, פליטים במנוסה מתמדת, שבטח גם הם לא יודעים בדיוק מה קורה. כאילו אותו סיפור שכבר שמעת איפה שהוא, רק בארץ רחוקה אחרת. וכמובן שבהכל יש פוליטיקה. למה עכשיו סיוע, למה דווקא לבוסנים המוסלמים, שדיפדוף בדפי ההסטוריה לא מוציא אותם כאוהבי יהודים במיוחד.

אחרי שלוש שעות של נפים הדדיים ואגמים כחולים, נוחתים. קודם נחת המטוס הירדני, כיוון שכבוד למלך על יוזמתו צריך לתת לו. שדה התעופה של ספליט די קטן. מסלול המראה ונחיתה אחד, טרמינל קטן, כמה חנויות, בנק ודואר, וכמובן דיוטי־פרי. למעשה בכל שדה התעופה רק המטוס הישראלי, הירדני, אחד של האו"ם ושני מסוקים. המקומיים קצת מבולבלים, פתאום נוחתים להם ישראלים וירדנים, שעושים במקום כרצונם, מחייכים, מצטלמים ולוחצים ידיים כל הזמן.

שריד וחסן מכנסים מייד מסיבת עיתונאים, ואומרים את הדברים הרגילים. גם שרי החוץ הקרואטי והבוסני נוכחים. הקרואטי מודה בהתרגשות על הסיוע, ומקווה לסיום הסכסוך. שריד אומר שישראל תשמח לחדש את יחסיה עם בוסניה, במידה ותגיע הצעה שכזו.

חסן מציע לשריד קפיצה זריזה לעיר מוסטר, שמה מוצבים הכוחות הירדניים השייכים לאו"ם. שריד אומר למה לא. מארגנים מהר שני מסוקים, אחד לחשובים, ואחד לתקשורת. אחרי המתנה מיוזעת מסתבר שכמה עיתונאים צריכים לרדת ולוותר על הנסיעה. אף אחד לא יורד. מריבה קצרה ואני בחוץ. הם טסו למוסטר, ראו את העיר ונפגשו עם ראשיה, צפו בהריסות שנגרמו מההפגזות, וחזרו. אני שוחחתי בינתיים עם כמה אנשי צבא ירדנים, שהיו חייכניים וסבלנים בצורה מעוררת כבוד.

אחרי חצי שעה יצאנו – כתב הערוץ השני, טכנאי ההקלטה שלו, ועורכת "ביטאון חיל האוויר" – לעיר. לוקחים מונית ונוסעים חצי שעה לדאון־טאון ספליט. הנהג לא מבין אנגלית, אבל כשאני נזכר שפעם היתה כאן קבוצת כדורסל מפוארת, אלופת אירופה "יוגופלסטיקה ספליט", חיוך של געגוע מהול בעצב עולה על פניו.

הדרך, והעיר, והנופים, איזה יופי. איזה עצבות. איזו פסטורליות. ריח של אירופה מעורב עם ניחוח ים תיכוני. שווקים נפלאים, מרינה שלווה, גגות עם רעפים אדומים, חצרות רחבות, ילדים ללא חולצה על אופניים, הרבה מרצדסים ופיאט. אבל עכשיו כבר צריך לחזור לשדה.

כשמגיעים שאר העיתונאים חזרה ממוסטר, הם נדרשים לעלות למטוס מייד, וכך הם עושים. בדרך חזרה המטוס ריק. ארבע שורות מקדימה, חלל עצום וריק באמצע, ועוד עשר שורות מאחור.

הטענת מטוס הסיוע לבוסניה. שלשום

למה לא באונייה?

ארגונים נוצריים, בעיקר מפינלנד, שבדיה ונורבגיה מעלים יהודים מחבר העמים ארצה באוניות. לפי פירוש המייחד את אמונתם הפרוטסטנטית, כל יהודי המגיע לחופי הארץ הוא עוד צעד בדרך לביאת משיחם. הבעיה היא שהאוניות לא מאובטחות ושמניעיהם של הארגונים הללו אינם לגמרי ברורים

מאת סמי באהן

כבר הספקנו לשכוח, אולם לפני שנים מועטות השאלה איך להסיע את העולים מברה"מ לשעבר הטרידה אותנו. בגלל הגבלות חמורות שהשלטונות שם הטילו בעניין הטיסות לארץ נוצרו צוואריי בקבוק קשים בתהלי הבאת העולים ארצה. כיום המצב לגמרי שונה. מטוסים מביאים עולים ישר מכמעט כל מדינות חבר העמים בתדירות מתאימה. בכל זאת קיים ויכוח, ואפילו מאבק מסויים, בנושא הסעת העולים משם. הויכוח מתנהל סביב הנתיב מהים השחור לחיפה: האם צריך להתיר גם הסעה ימית של עולים. ואם כן, באחריות של מי? כאשר חלק מהעולים מעדיפים להפליג באונייה לארץ? אין מדיניות ברורה בסוגייה זו ונוצרו פרצות ואי־בהירויות, המנוצלות בעיקר ע"י ארגונים נוצריים, לשם הסעת עולים משם דרך הים. עד כה זה נעשה, אומנם בהיקף מצומצם, אבל הם לוחצים להרחיב את אחיזתם בנתיב הימי. יש עכשיו אונייה רוסית המפליגה בקביעות בין אודסה וחיפה, למורת רוחה של הסוכנות, ורוב נוסעיה עולים שהפלגתם ממומנת ע"י גורמים נוצריים.

גורם חדש

עכשיו נכנס גורם חדש לזירה, ארגון נוצרי משבדיה שאונייתו Restoration עומדת להתחיל בהפלגות סדירות בין נמלי הים השחור ונמל חיפה. מדובר בפרק נוסף במערכה עיקשת ורבת־פנים, שארגונים נוצריים, בעיקר מפינלנד, שבדיה ונורבגיה מנהלים, על מנת להעלות יהודים מארצות חבר־העמים. לפי פירוש המייחד את אמונתם הפרוטסטנטית של נוצרים אלה, כל יהודי המגיע לחופי הארץ כתור עולה מהווה עוד צעד קטן בדרך לביאת משיחם ישו, לשם גאולת האנושות והעברת העם היהודי לאמונה הנוצרית. לשם מימוש מטרה זו, הם מוכנים לסייע בדרכים שונות לעולים בכוח להפוך לעולים בפועל. אנשים אלה פועלים לרוב באמונה שהם חיילים של צבא האל ומוכנים לתרום ממרצם ומכספם.

רבים בין נוצרים אלה מסתפקים, ככל הנראה, באמונה, שבמעשיהם הם מקרבים את ימי הגאולה, אולם ביניהם מתגלים גם מדי פעם אנשים שלא יכולים להסתפק בהמתנה למעשי המשיח. אלא נרתמים לפעולות מקדימות ברוח המיסיון. בעל האונייה ויוזם הרעיון להשטת העולים לארץ הוא אולף אקסון, כומר שבדי שנוי במחלוקת בארצו.

מתוך שיחות שקיימתי עם גורמים אצלנו העוסקים בעלייה מחבר־העמים, מצטיירת תמונה של בלבול וחוסר אונים בנוגע לעניין הנתיב הימי להסעת עולים ארצה. בסוכנות היהודית, השואפת להיות הגורם המוביל בהבאת היהודים שם לעלייה והסעתם לארץ, קיימת התנגדות להשתמש באוניות לצורך הזה. הם נאחזים בעיקר בנימוקים בטחוניים.

אלי יצחקי, ראש האגף לעולי חבר העמים בסוכנות היהודית, מאשר שיש להם קשר עם ארגונים וגורמים נוצריים שונים הפועלים שם ונעזרים בהם, אולם לדבריו הם אינם משתפים פעולה עם גורמים מיסיונריים. באשר לכומר השבדי, נפלה לאחרונה החלטה בסוכנות לא לשתף פעולה איתו והם מתנגדים לכוונתו להתחיל בהפלגות עם עולים ארצה.

אורי גורדון, ראש מחלקת העלייה והקליטה בסוכנות היהודית, מבטא אי־נחת אודות פרשת האוניות, אך לטענתו אין בידיהם למנוע מעולים הרוצים להגיע ארצה דווקא באונייה, לממש את רצונם. הוא מודה שכאשר ארגונים נוצריים לפני כמה שנים הציעו לקחת על עצמם את הסעת העולים בדרך הים, הסוכנות לא גילתה עמדה מספיק נחרצת נגד העניין. חוץ מסיכונים בטחוניים הנובעים מכך, מר גורדון איננו מתעלם מהיבטים של שאיפות מיסיונריות מאחורי הרצון של הנוצרים להשיט בעצמם את העולים ארצה, בלי להפריז בסכנה זו. מר גורדון איננו מכחיש שיש עולים המעדיפים נסיעה באונייה בגלל גודל המטען שניתן לקחת דרך הים. הוא מדבר על כוונת הסוכנות למצוא פתרונות בעניין המטענים ולא מסביר למה הם מתנגדים לפתיחת נתיב ימי שיהיה כולו באחריותם או גורם אחר בשליטתנו.

מחוייבות לקליטה

דובר משרד הקליטה, אמנון בארי, הדגיש את מחוייבות משרדו לקלוט כל עולה בלי קשר באיזה כלי־תחבורה השתמש כדי להגיע לארץ. הוא ציטט את שר הקליטה שאמר שהוא מוכן לקבל את הטיעונים של הסוכנות בנידון, אולם מאחר שהגורמים האחרים המופקדים על נושא העלייה אינם מעוררים את הבעייה בקשר לנתיב הימי, משרדו לא יכול לעורר בעיה שהיא מחוץ לתחום הפעולה שלו.

מה אומרים גורמים אחרים העוסקים בהעלאת יהודים מחבר־העמים? ב"פורום הציוני", בראשותו של נתן שירנסקי, מאשרים שיש בין העולים דרישה לנתיב הימי בעיקר בגלל המטענים. הם סבורים שניתן לנצל את ימי ההפלגה בים לצורך הכנת העולים לקליטה. נציגת הפורום רנה שינפלברג ציינה שיש כיום ועד של הארגונים היהודים בחבר־העמים שמאוד פעיל בעניין העלייה. הארגונים משתפים פעולה עם הנוצרים גם מתוך אינטרסים כלכליים. לדבריה יש פחות מדי שיתוף פעולה ויותר מדי יריבות ותחרות בין כל הגורמים המטפלים בעלייה משם.

מקור ממלכתי עם זיקה לנושא העלייה הרוסית המצוי היטב בהיבטים הבטחוניים הכרוכים בכך, אמר לי שניתן להערך להבטחת האוניות כפי שנערכו לאבטחת את מערך הטיסות. הוא מאשים את הסוכנות במצב הלא־אידאלי שנוצר, כאשר מצד אחד היא מתנגדת לנתיב הימי ומצד שני לא מסוגלת למנוע מגורמים זרים שאין לנו שליטה עליהם לעסוק בנושא. כך נוצר סיכון בטחוני שכולנו מעוניינים למנוע. לדעתו, יש להקים קו־ימי סדיר באחריות מלאה שלגורמי העלייה כאופציה משלימה לטיסות. מר גורדון אמר לי שבכוונתו ליזום דיון עם כל הגורמים הנוגעים בדבר על מנת לבחון את נושא ההסעה הימית מחדש.

בלי לזלזל ברצונם של הנוצרים לסייע בעליית יהודים, האם אנחנו חייבים דווקא לתת להם נגישות לעולים בתנאים המיוחדים של הפלגה ימית, כאשר מניעיהם הסמויים יותר או סמויים פחות ידועים לנו, ובנוסף לה קיימת בעייה בטחונית כל עוד ההפלגות אינן באחריותנו. האם מותר לצפות לגיבוש מדיניות הגיונית וברורה בקשר להסעת העולים מחבר־העמים, או שמא מחכים עד שיקרה אירוע מצער ואז יקימו ועדת חקירה על מנת לברר מי אחראי למחדל?

עולים חדשים יורדים ממטוס. המטענים קטנים יותר

מוטה גור, ב־5 ביוני '67

לאחר הכניסה לרחבת הר הבית החלה ריצה לעבר הכותל. איש לא היה מוכן לותר. ביומנו כתב מוטה גור: "כאן אני מרגיש כמו בבית. גבול המאוויים. הר הבית! הר המוריה. אברהם ויצחק, בית המקדש. הקנאים והמכבים, בר כוכבא והרומאים. היוונים. הכל מתערבב במחשבה אולם ההרגשה איתנה ועמוקה מן הכל. אנחנו בהר הבית!"

מאת בצלאל עמיקם

באחד הימים נקרא ראש מחלקת המבצעים במטכ"ל לישיבת תכנון בלשכת ראש הממשלה ושר הבטחון דוד בן גוריון. הקצין הצעיר הציג בפני "הזקן" תכניות מגירה למקרה של מלחמה אפשרית בגזרה המערבית. "תכניות אלה אינני רוצה לראות" – הדף בן גוריון את המפות והשרטוטים – "יש לך משהו לשחרור ירושלים במקרה של פרובוקציה ירדנית?". ראש אג"ם הנהן בראשו ושטח בפני שר הבטחון תכנית סודית להשתלטות על העיר העתיקה ועל ירושלים המזרחית. "זה אני רוצה לראות" – ברקו עיניו של בן גוריון

מספר שנים לאחר מכן נכנס אותו קצין צעיר יליד ירושלים כשער האריות כראש חטיבת הצנחנים. התכנית שנרשמה והוטמנה בכספת, הפכה למציאות. ימי הכוננות שקדמו למלחמת ששת הימים כינסו את חטיבת המילואים 55 של ותיקי הצנחנים לפרדס רוחש ברחשים ליד אחד משדות התעופה במרכז הארץ. למח"ט, מוטה גור, נמסר בקווים כלליים כי לאנשיו צפויה צניחה קרבית בחולות אל־עריש והמשימה שתוטל על הכוח תהיה נרעות – חסימת נתיבי התנועה המצרית בצפון סיני עד אשר הכוח היבשתי יחבור אליהם.

בבוקר יום שני, ה־5 ביוני של 1967, יום פרוץ מלחמת ששת הימים, הגיעה לאלוף משנה גור הוראה חדשה. על הצנחנים להעתיק את מקומם לירושלים הבירה, עם רמדומים הגיעו הלוחמים אדומי הכומתות, מאוכזבים קמעה מביטול משימתם המקורית לפרבר הירושלמי בית הכרם. התושבים קיבלו את פניהם בחמימות והגישו להם משקה חם וכריכים. איש מהמפקדים לא שיער כי הם עומדים על סיפה של מערכה האכזרית ועקובת הדם בתולדותיהם.

לימים תיחקר מוטה את הצנחנים שלו ושאל אותם כיצד התעורר אצלם הרגש לירושלים כיון שרבים מהם לא היו בני העיר. הם השיבו כי אותן שעות ספורות בבית הכרם, המגע עם תושביה, הכניסה לבתים והאירוח יוצא הדופן, העמיק אצלם את התחושה שיש על מה להלחם. "הם טיפלו בנו כמו בבנים שלהם. לצאת מבית חם לחזית – אתה יודע כי אתה יוצא למלחמה צודקת. וכאשר אתה יודע יודע בדיוק על מה אתה נלחם – אתה הופך חזק".

היעד ששורטט בפני סגל הפיקוד בקוים כלליים היה נועז: פיצוח המערך הירדני המבוצר בגבעת התחמושת ובית הספר לשוטרים ויצירת קשר חי עם הר הצופים המנותק. "המשימה הראשונה של הצנחנים היתה למנוע את נפילת הר הצופים, אך היה ברור כי אנחנו מכשירים את הקרקע לשחרור ירושלים העתיקה. כשיצאתי מלשכתו של אלוף הפיקוד עוזי נרקיס עמד שם הרב הפיקודי". התנשקנו ואמרנו: "להתראות ליד הכותל". אי אפשר היה לחשוב על ירושלים בלי לחשוב על שחרורה."

השעות הראשונות למלחמה היו קשות. קו האש, סיפר מוטה גור, היה במרחק פסיעות מהשיכונים היהודיים. באור אחרון של שקיעה השקיפו המפקדים אל הגיזרה אותה יצטרכו להבקיע בעוד שעות ספורות. "כשירדתי ממונה שנלקח לקו החזית אמר לי הנהג: יש כאן שלט אין כניסה לרגע עצרנו ואז אמרתי לו: אין מה לעשות. סע!"

מוטה גור ז"ל

הקרב החל בשעה 02.30 אחר חצות. החטיבה פעלה בשלושה ראשים. גדוד אחד פרץ, בסיוע טנקים בגזרת בית הספר לשוטרים וגבעת התחמושת. גדוד שני עבר דרך הפירצה ולחם לאורך דרך שכם עד למוזיאון רוקפלר. הגדוד השלישי, גם הוא הסתייע בטנקים והשתלט על נחלת שמעון והמושבה האמריקאית וואדי ג'וז. לאחר שנפתחה הדרך להר הצופים סבר שר הבטחון, משה דיין, כי אין להמשיך את התנופה ולכבוש את העיר העתיקה אלא לכתרה בלבד "ונראה מה שיהיה". דיין העלה את הרעיון שעה שעמד יחד עם אלוף פיקוד המרכז על פיסגת הר הצופים וזה ידע את הכוחות הלוחמים.

"אותו יום בשעות הצהריים נשענו עם הגב על קיר מוזיאון רוקפלר. למקום הגיע הרב שלמה גורן וניסה לשכנע אותי, כי בין אם יש החלטת ממשלה ומטה כללי ובין אם אין, לא יעלה על הדעת שלא נפרוץ לעיר העתיקה לשחרר אותה. "ההסטוריה היהודית לא תסלח לך לעולם – נזף בי הרב גורן – אתה שישבת מול שערי החומה ומבחינה צבאית יכולת לפרוץ לעיר העתיקה ונתת להזדמנות זו לחלוף". גורן דיבר אותה שעה מעומק הלב. סיפור זה ממחיש את ההרגשה שהיתה בדרג הצבאי והמדיני כאחד.

"יש איפוא החלטות בסוג כזה של מלחמה כפויה שלא יכולות להחזיק מעמד. מכיון שהאויב עשה את מה שעשה ונגע במיתרים העדינים ביותר ברקמת הבטחון של ישראל אז אי אפשר היה לעמוד מנגד. בירושלים על אחת כמה וכמה. להיות בירושלים המזרחית, להקיף את העיר העתיקה עם הכותל המערבי מדרום, הגדוד של פייקס, מצפון, אנחנו הצנחנים, ולסיים את המלחמה מבלי לשחרר את העיר העתיקה עם הכותל והר הבית, עם הרובע היהודי ובתי הכנסת שלו; זה היה פשוט בלתי אפשרי. אני יכול להבין ובמידה מסויימת אפילו להצדיק את ההיסוסים שהיו בממשלה: מה הנזק שיכולה להביא מיתקפה על העיר העתיקה ועל המקומות הקדושים שבה, מבחינת עימות עם העולם הנוצרי עם העולם המוסלמי כאידך גיסא. אבל ידענו כי שעון החול הפוליטי הולך ונגמר ובעולם גבר הרצון לעצור את ישראל. ההרגשה שכך נסיים את המלחמה שנכפתה עלינו מבלי לשחרר את ירושלים, זה היה משהו בלתי סביר ובלתי נסבל. הנסיבות לא הותירו ברירה אלא להסתער על העיר העתיקה ולכבוש אותה".

מוטה גור היה חדור בתודעה הסטורית עמוקה שלוותה אותו בקרבות ירושלים ולאחר מכן בהיותו מושל רצועת עזה. הוא ביקש להנציח את הרגעים הגדולים, את התחושות ולא סמך על זכרונות.

"בבוקר שחרור ירושלים התחלתי לכתוב יומן. ברור היה לי שאנו עומדים בפני יום הסטורי. רציתי שירשם כל דבר הכי קטן. ביקשתי קודם מעתונאי שיעשה זאת אך הוא לא התייחס לכך ברצינות. ותחלתי לרשום בחמש וחצי בבוקר והתמדתי בכך. שלוש שעות לאחר מכן החלו המטוסים לתקוף ואנחנו הצענו כוחות. ישבתי בחולי"ם וקיבלתי בקשר הוראות מעוזי נרקיס. כל הזמן דיווחתי לגדודים וליחידות כשתוך כדי מסע אני רושם ורושם. הנה הארטילריה פוגעת בשער האריות והטנקים מנפצים חלק מהאבנים. ציר דלת הברזל התמוטט. התבוננתי בחומה כדי לראות מאיזה כלים יורים עלינו כשהכל נרשם ביומן. אפשר לראות עד היום היכן החליק העט והשאיר פס."

לאחר הכניסה לרחבת הר הבית החלה ריצה מטורפת לעבר הכותל המערבי. איש לא היה מוכן לותר. ביומנו כתב מוטה גור: "כאן אני מרגיש כמו בבית. גבול המאויים. הר הבית! הר המוריה. אברהם ויצחק, בית המקדש. הקנאים והמכבים, בר כוכבא והרומאים. היוונים. הכל מתערבב במחשבה אולם ההרגשה איתנה ועמוקה מן הכל. אנחנו בהר הבית!"

את הדרך לכותל הראה לצנחנים ערבי לבוש נאה שסרט אדום לזרועו. "ירדנו במדרגות ועצרנו. מימין מתנשא קיר ענק. אבנים גדולות ואפורות. הכותל המערבי. כולם מתבוננים. זהו הכותל המערבי. אבנים גדולות מעלות שיחים. כותל התפילה. כותל הדמעות. חולמים".

הירי שכך בשעה 12 בצהריים. שעות אחדות לאחר מכן כינס מוטה גור את מפקדי הגדודים והיחידות באחד החדרים שברחבת הר הבית. המפקדים היו מדוכדכים מהאבידות." רק מי שראה נפגעים במלחמה יודע מהו כובד האחריות" – סיפר מוטה גור מספר שנים לאחר המלחמה – "אסור לשכוח כי לא יצאנו למלחמה לשחרר את ירושלים אלא רק לאחר שהירדנים פתחו באש. שאלתי את המתכנסים: מה נשמע? אחד המפקדים השיב לי בשאלה: "מתי עולים על הסורים?" אמרתי להם: השתגעתם? אנחנו רק גמרנו פה. כולכם הלא עם עינים כבויות על החברים שאיבדנו כאן".

אבל הם אמרו לי: "אי אפשר לסיים את המלחמה הזאת בלי שהסורים יקבלו את שלהם. אחרי כל מה ששילמנו במלחמה זה פשוט לא יעלה על הדעת. "באותו ערב ירדתי למטכ"ל לשכנע את חבריו כי אם תהיה מיתקפה על הסורים תשולב גם החטיבה שלנו. זו היתה התחושה לגבי רמת הגולן, על אחת כמה וכמה לגבי ירושלים".

סרט חדש / אורי שין

פרנצ'סקה נרי ואנטוניו בנדרס ב"דיספארא"

קרבות, תככנות, תשוקה ודם

לב אמיץ

"לב אמיץ" סרטו השני של מל גיבסון כבמאי ושחקן, הינו אפוס היסטורי בן שלוש שעות, המחזיר אותנו למאה ה־13, למלחמת העצמאות של העם הסקוטי מידי האנגלים. גיבור הסרט, ויליאם ולאס (מל גיבסון) שב לסקוטלנד מולדתו, לאחר העדרות רבת שנים. המציאות הקשה בה חיים בני עמו תחת שלטונו הקשוח של אדוארד הראשון מלך אנגליה, מובילה אותו למסקנה, כי הוא חייב לאחד את אנשיו כנגד השלטון האנגלי. הירצחה של אהובתו מילדות, הופך אותו ממנהיג פאסיבי למצביא של צבא העם, אשר הצליח בטקטיקה צבאית מבריקה, ובעזרתה הנדיבה של הנסיכה איזבל, אשר בגדה בבעלה מלך אנגליה, לנצח את האנגלים בקרב סטרלינג הנודע. קרבות מרהיבים, תככנות, תשוקה ודם שנשפך כמים, הם ממרכיביו העיקריים של הסרט, כמו גם של ההיסטוריה האנגלית המרתקת בפני עצמה.

לצד מל גיבסון משחקים בסרט: סופי מרסו, דיוויד אוהרה ופטריק מקגוהן.

מל גיבסון ב"לב אמיץ"

דיספארא

בדומה לסרטיו הקודמים של הבמאי הספרדי קרלוס סאורה ("אני אהב אותך כרמן") סרטו "דיספארא" ("הירייה" בתרגום לעברית), עוסק בתשוקה ומוות. אלא שהפעם, מדובר בסרט אפל במיוחד, המתרחש במדריד של היום, אשר גיבורתו היא לוליינית קרקס שמפגינה בפני קהל את כישוריה בצלפית מעולה. פגישה מקרית עם עיתונאי יפה תואר (אנטוניו בנדרס), מובילה את השניים לסיפור אהבה. לילה אחד כשהשניים נפרדים, נאנסת הלוליינית (פרנצ'סקה נרי) באכזריות על־ידי שלושה נערים עובדי מוסך. הלוליינית יוצאת למסע נקמה אכזרית, בו היא מאבדת שליטה על האירועים, המובילים אותה למעשים שלא התכוונה לעשותם.

הסרט הופק לפני שלוש בשנים והוצג בפסטיבל הסרטים של חיפה.

טומי בוי

מי שביים את החלק השלישי הטוב מכולם בטרילוגיה "האקדח מת לצחוק - 1/3 33, העלבון האחרון" – הבימאי פיטר סיגל, חוזר עם קומדיה חדשה המבוססת על עיקרון הקומדיות של שנות ה־40, בהן האיש הפשוט ולא חכם במיוחד מצליח להערים על השיטה ומייצגיה. טומי קלהאן (כריס פאולי) הוא הטמבל התורן, אשר בקושי גמר קולג' אחר שבע שנות לימודים לתואר ראשון. יום אחד מוצא עצמו טומי מתמודד עם קונספירציה מרושעת של אלמנתו הטריה כאוד של אביו, שנפטר באמצע טקס הנישואין, ומאהבה הצעיר, המבקשים להשתלט על המפעל המשפחתי שירש טומי. כדרך קומדיות הקיץ, הבאות מהכישת הגדולה אלינו, הסוף כמובן מותיר טעם מתקתק בפה.

שחקנים: כריס פאולי, בריאן דנהי, בו דרק ורוב לאו.

ערוצים / אביבה זלצמן

הסכם לקידום היצירה המקורית

מסלול ליוצרים ישראליים. השבוע נחתם הסכם בין "טלעד" לבין "הקרן החדשה לקידום יוצרי קולנוע וטלוויזיה עצמאיים" בניהולה של אורנה קידור, אשר יעודד ויקדם יוצרי קולנוע ויוביל להקמת מסלול מיוחד ליוצרים ישראליים. מפיקים, בימאים ותסריטאים יוכלו להגיש את הצעותיהם להפקות טלוויזיוניות, ואם יעמדו בקריטריונים שנקבעו, יקבלו תמיכה שתהווה עד 92.5 אחוז מתקציבו של סרט תיעודי ועד כ־100 אחוז במקרה של דרמה טלוויזיונית. התמיכה תגיע מ"הקרן" ומ"טלעד", שתקדיש מתקציבה לפרוייקט המיוחד כמה מאות אלפי דולרים, מתוך כוונה לממן ולתמוך בכשבעה סרטים תיעודיים ובכחמש דרמות טלוויזיה בשנה. לדברי עוזי פלד, מנכ"ל "טלעד", "הנהלת 'טלעד' מיחסת חשיבות רבה לקידום כוחות היצירה המקוריים בטלוויזיה ובקולנוע הישראלי. ההסכם עם 'הקרן' מהווה תקדים בארץ לשיתוף פעולה בין היוצרים העצמאים בתחום הקולנוע והטלוויזיה, לבין טלוויזיה מסחרית וקרן ציבורית". פלד מקווה, כי תוצאות ההסכם יבואו לביטוי על מרקע "טלעד", "שיציע לצופיו מגוון תכניות בעלות שילוב מיוחד של איכות, פופולאריות והפקה מקורית".

זהב או שמאטס. הפרק הראשון של "רמת אביב ג'", שלא שודר השבוע ביום שני, כמתוכנן, בשל הפיגוע, ישודר הערב. הפרק השני ישודר ביום שני הקרוב, ורק לאחר מכן יוחלט ב"טלעד" האם להמשיך ולהפיק פרקים נוספים של אופרת הסבון "זהב של שוטים", העוסקת בעולם העסקים, או של אופרת הסבון "רמת אביב ג'" העוסקת בעולם האופנה. 21 פרקי "זהב של שוטים" הופקו ושודרו עד היום, והסידרה כולה, המבוססת על שלד של סידרה דרום אפריקאית, אורכה 108 פרקים. ל"רמת אביב ג'", לפי שעה, נכתבו והופקו שני פרקים בלבד, והשאר, אם יוחלט להמשיך, ייכתב תוך כדי הפקה.

כל הגריז הזה. ובינתיים, עד שיפיקו פרקים חדשים של אופרת סבון ישראלית, תשדר "טלעד" ספיישלים, "גריז", למשל. או נכון יותר, מה קורה מאחורי הקלעים של הפקת המחזמר "גריז": איך מרגישים הכוכבים צביקה הדר, אקי אבני, אביטל פסטרנק וסי היימן, מה עובר על הבמאי אורי פסטר, מה חושב על "גריז" האיש ברחוב, או מה זה בכלל "כל הגריז הזה"? או כמו שנכתב: "כל ההתרגשות, ההכנות, הלחץ, הדמעות, ההיסטוריה וההיסטריה" בבימויו של דרור סבו. ביום שני 7.8, ויחסי ציבור טובים מאלה לא יכול היה המחזמר לקבל ערב הבכורה.

החינוכית פורצת לאינטרנט. "טל ידע", קודסי השתלמות משודרים, המיועדים למורים בשנת שבתון ולשוחרי ידע בכלל, יעלו לשידור בערוץ הכבלים של הטלוויזיה החינוכית (ערוץ 23) עם תחילת שנת הלימודים. בנוסף למשודרים הלימודיים בערוץ "חינוכית 23", יקבלו המשתתפים בקורס ערכת למידה, המכילה קלטת וידיאו וחוברת לימוד, וכן יעמוד לרשותם קו טלפון פתוח לשאלות. בשלב הבא, מתכננת הטלוויזיה החינוכית להקים רשת משתלמים גם באמצעות האינטרנט.

טיפוסים מיפו. "תמונות יפאיות", ספרו של מנחם תלמי, יהפוך לסידרת טלוויזיה, שתשודר בערוץ 3 בכבלים. אריק לבצקי ומתי הררי כתבו את התסריט, על־פי הספר, ויביימו. בין המתפים: אורי גבריאל, סלים דאו, אורנה בנאי, אריה אליאס, אלברט אילוז ואחרים. הסידרה, אשר מציגה טיפוסים שונים ומשונים ביפו, מופקת ב"מוביט" הפקות.

איש עשיר, איש עני. "שושלת וינדזור" על משפחת המלוכה המפורסמת ביותר בעולם, ואולי אף השערורייתית ביותר, תשודר בערוץ 8 בחודש אוגוסט. סידרה הסוקרת את 75 שנות השושלת, בוחנת את ערכה של המונרכיה הבריטית, מנסה לפתור את התעלומות האופפות עדיין את מוסד המלוכה וחושפת את הסתירות שבין השאיפות המלוכניות לבין עבייני המדינה. החל מה־14.8. וכמעט באותו ענין, "צלמי הכוכבים": סרט על יד תנספסנן הפיל להפטוס, שניים מבכירי "הפאפארצי" בלונדון, המתפרנסים מחדירה לפרטיותם של אנשי המלוכה ומפורסמים אחרים, (26.8). ומנגד, "לונג שוט" סרט על ששה ילדי רחוב, המקבצים נדבות למחייתם ולנים בבניינים נטושים, וסיכוייהם, אם בכלל, לעלות על דרך המלך, (31.7). ובעניין אחר, "הבן העליז", סרט המזמין את הצופים לבקר בבתים של משפחות שילדיהן הומוסקסואלים ולסביות, ישודר אף הוא בערוץ 8 בחודש אוגוסט (7.8) ויחשוף את המסעות האישיים והרגשיים של ההורים במעבר משלב האשמה לשלב ההשלמה וקבלת הילדים כמו שהם.

הפרה והמשפחה. מי שלא אהב אותם כקטעים, יקבל אותם כמיני סידרה. "משפחת הראל", החוליה השלושה ב"לילה גוב" של גידי גוב, תעלה ב־3.8 כ"אופרת סבון קומית" בת חמישה פרקים, שהורכבו מ־22 קטעים קצרים, 11 מהם שודרו כבר במסגרת "לילה גוב". למי שלא זוכר: קורותיהם המוזרות שלבני משפחת הראל, עקב הפיכתה של דרורה הראל, אם המשפחה, לפרה. ענת גוב, עדנה מוזייא, דניאל לפין וחיים אידיסיס אחראים על התסריט. איציק וינגרטן אחראי על בימוי שוקקים. ריקי אריכא ומטי אבירים חתומים על הבימוי ובני משפחת הראל הם: גידי גוב, עדנה מוזייא, יורם חטב, אסף אשתר, אורי גוטליב, שירי גולן, דניה דודינה והפרה.

יוג'ינה במקום גבריאלה. "גבריאלה", הטלנובלה של "קשת" בערוץ 2, תגיע לסיומה (הטוב, כמובן!) ב־5.8 ומיד בשבוע שלאחר מכן, יעטו חלק מהשחקנים המוכרים מ"גבריאלה" דמות אחרות ויתחילו לככב ב"סניורה" ("הגברת") הטלנובלה החדשה, שכמו כל טלנובלה, עלילתה רק הולכת ומסתבכת מפרק לפרק. שלד העלילה מספר על: יוג'ינה מונטייל, נערה מרדנית המצויידת בחוכמת רחוב, שסיימה זה עתה לרצות חמש שנות מאסר בשל עבירה פעוטה, ומבקשת להתנקם בדייגו מונרוזה, הפרקליט המחוזי המבריק, אשר היה האחראי הראשי למאסרה ולמתן העונש הכבד יחסית לסוג העבירה שביצעה. החל מה־11.8 ב"קשת".

בשידור חי משוודיה. סיקור נרחב של אליפות העולם באתלטיקה קלה, יובא בטלוויזיה הישראלית בשידורים ישירים משוודיה, בין ה־4.8 ועד לסיום המשחקים ב־13.8. מאיר איינשטיין וגלעד ויינגרטן ישדרו ויפרשנו משוודיה. אורי לוי, נשאר בארץ וישדר מהאולפן בירושלים.

ממחזרים ומתחדים. אחרי שרשות השידור החליטה "להתחכם" ולשדר את פרק "פספוסים" ששודרו בערוץ הראשון, קודם שערק יגאל שילון עם פספוסיו ל"רשת" בערוץ 2 (בשביל זה בחרו את דליה גוטמן כמנהלת התכניות?!) – החליטו בערוץ השני להראות לערוץ הראשון "מאיפה משתין הדג". ב־31.7 תעלה "טלעד" את הפרקים הישנים של "החמישיה הקאמרית" לפני שזו ערקה לערוץ הראשון, שזה רווקא בסדר. אבל רק שמישהו בערוץ הראשון לא יחליט, כתשובה, להוריד את האבק מתכניתו הישנה של דודו טופז, ששודרה בלילות שבת של הטלוויזיה הישראלית. אופס, אני מקווה שלא נתתי למישהו רעיון!

זאב רווח והליה סודרי־בין ב"אשת האופה"

תערוכה / מיכל פנקס

מפת המשקעים בחיפה

"אמן בוחר אמן" – תערוכה של 18 אמנים "צפוניים" פותחת את עונת התצוגות במוזיאון חיפה

נהג המונית, ממנו ביקשתי להסיע אותי מהתחנה המרכזית לחיפה למוזיאון העירוני, לא ידע איפה נמצא המוזיאון. אפילו לא ידע שיש מוזיאון בעיר השלישית בגודלה בארץ. ובכל זאת, דברים חדשים קורים במוזיאון השוכן בבית אבן המשקיף לנמל ולים, בהדר הכרמל. פעם, לפני הרבה שנים, שימש הבניין כבית ספר, אבל כבר שנים שהמקום הוא מוזיאון לאמנות ולארכיאולוגיה. לפני מספר חודשים מונתה אוצרת ראשית חדשה למוזיאון. מרים טוביה־בונה, שהיתה עד לא מזמן האוצרת הראשית של מוזיאון רמת גן. ויש לה תוכניות. הרבה תוכניות.

השינוי במוזיאון מתחיל בזה שאוסף הארכיאולוגיה יועתק ממקומו, ויועבר למוזיאון הימי של חיפה. בכך יתפנו חדרים ואולמות רבים לתצוגה. בספטמבר יתחילו לשפץ את המקום, כדי שחללי התצוגה יהיו "נכונים יותר". מדובר בלא־פחות מ־1500 מ"ר של חדרים. בהמשך, תוקם מחלקה לצילום בוידאו, עליה תהיה מופקדת אילנה טננבאום. באוקטובר כבר מתוכננת להיפתח התערוכה הראשונה בנושא. עוד באוקטובר: תערוכת הנציגים הישראלים בבינאלה של סאן פאולו – נחום טבת, עידו בראל ובר־י פרידלנדר – באצירת שרית שפירא.

כעת עובדת טוביה־בונה על אוסף הקבע של המוזיאון, הכולל 7000 יצירות, קיטלוגו והכנתו לתצוגת קבע, וקביעת סדרי עדיפויות לרכישות חדשות לאוסף.

במוזיאון מוצגת כרגע תערוכת "אמן בוחר אמן". טוביה־בונה החליטה להתחיל את עונת התצוגות בתערוכה שבה היא נתנה את רשות הדיבור והבחירה לאמנים חיפאים וצפוניים, כדי ללמוד את המקום. "זו תערוכה שנותנת פן אחד של התייחסות המוזיאון לעצמו, מעין סלון קיץ שלא נבחר על ידי חבר שופטים, אלא על ידי האמנים עצמם", היא אומרת. "ברמת גן זה היה נראה אחרת", היא מפרשת, "הצפון הוא פחות אלים. חיפה זה מקום עם אופי שונה מתל אביב או ירושלים. בתל אביב כל הזמן מרגישים את הדופק, מתעדכנים, ויש בה סוג של אלימות מילולית. השאלה אם למרות המרחק הקצר, נוצרת בחיפה סוג אחר של טמפרטורות ורגישויות".

מצפיה בתערוכה, קשה לדבר על אופי יוצא דופן בתערוכה, בה מציגים 18 אמנים "צפוניים". לא מדובר בתצוגה "פרובינציאלית" במושגים ישראליים, מה שמוכיח שהקשר בין מרכז לפריפריה בארץ הוא די הדוק. המרחק בין חיפה לתל אביב, הוא אולי יותר מנטלי מאשר מציאותי.

על הקשר שבין המוזיאון לארכיאולוגיה למוזיאון לאמנות ולשנת 1995, עומדים שני אמנים, בני דור אחר, הוותיק אברהם אילת, והצעיר מיכאל שפיר. השניים, כל אחד בנפרד, בחרו לפלוש לארונות התצוגה של המימצאים הארכיאולוגיים.

שפיר פיזר בארונות הממוגנים תצלומים ממוסגרים של העיר חיפה, היום. "בחלקם פג תוקפם", נקראת העבודה, שבה ליד מסכת השחקן מהתקופה ההלניסטית מוצגת לראווה תמונה של בית על החוף, עם דקל ושקיעה, וליד פסלון ארוס תצלום של בניין הגבוה ולצידו נופים אדירים.

אברהם אילת הקצין את החדירה לארונות הסגורים, הרחוקים כל כך מן הצופה, והרציניים, "ארגון מחדש", הוא ערך שם. הוא הכניס לתוכם פסלי פלסטיק, חלקם מלאים חמור. בארון אחד, לדוגמא, נלקח הפסלון הארכיאולוגי, רב החשיבות, ובמקומו הוצג זבוב פלסטיק או צפרדע מגומי. בעבודה אחרת מוצג "תסכיך מצדה", עבודה קטנת־מימדים שלה כיתובית הסבר זהה לכיתוביות של המימצאים הארכיאולוגיים.

דב הלר מקיבוץ נירים ויעקב חפץ מקיבוץ אילון שיחזרו את עבודתם המשותפת מלפני 15 שנה "מפתמשקעים", שהיתה בזמנו עבודת דואר, וכיום היא מיצב שבו מוצגים כלי מדידה של גשם ומפות ותצלומים על שולחן. בעבודה זו ביקשו השניים לבדוק את גבול החיים והמוות, המפגש בין המקום הכי שחון במדינה – הנגב, עם פחות מ־100 מ"מ גשם בשנה – לאיזור הגשום ביותר – הגליל, עם למעלה מ־800 מ"מ גשם בשנה. המפגש בין גבול הבצורת לברכה, בין צפון לדרום, בין שפע למחסור. העבודה, ללא ספק, עומדת בשיני הזמן.

האמן בלו סימיון־פיינרו מציג בתערוכה תחת שלושה שמות שונים. פעם הוא סימיון־פיינרו, ישראלי יליד רומניה החולק את זמנו בין חיפה לאנטוורפן. בחדר אחר הוא ברוך נחמן, צבר חיפאי המציג עבודות בסמליות יהודית ברורה. ופעם הוא קמיל חסן, מוסלמי־ישראלי, המציג את "בית אמי".

דימויים המוכרים מתצלומיו של מורל דרפלר, מוצגים כעת על ידו על מסכי וידאו ומקבלים משמעות שונה, על אף הדימיון החיצוני. שימוש מעניין בשקיקי תה עושה אידה גוטמן־נייכמן. השקיקים, שהם נטולי עלי תה למעשה, אך בעלי צבעוניות חומה־אדמדמה של שקיקים משומשים, הפכו לטלאים שחוברו יחדיו ליריעות התלויות על הקיר. מן התקרה משתלשלות מאות גומיות מחוברות זו לזו, ועל הרצפה פזורות גרביים מקופלות בקפידה.

העבודות בתערוכה מגוונות ורבות, משתרעות על שלוש קומות תצוגה, ומאפשרות צפיה בעבודות של אמנים, שלא כולם זכו לחשיפה בתל אביב. יחד עם זאת מדגישה טוביה־בונה, "זה לא יהיה מוזיאון הצפון. אנחנו נציג אמנים מכל מקום, תנסה לזהות הבדלים, לאורך זמן נבדוק את הטמפרטורה המאפיינת את האיזור. יגיעו לכאן ממרכז הארץ, כי יהיה חשוב להגיע".

לא מביישות

אלבום: המכשפות. "זמנים מוזרים". אן.אם.סי

מאת אלון כספי

"זמנים מוזרים", אלבומן השני של "המכשפות", יוצא בזמנים באמת מוזרים. בשבוע שבו תג המוסיקה הישראלית גווע על קברם של שלושה ילדים, זה אולי לא הזמן לצאת בהכרזות מפוצצות ולוחמניות. "המכשפות" סירבו מתחילת דרכן לעשות זאת.

אלבומן הראשון, "עד העונג הבא", הכיל שירים ציוריים, מלאים בדימויים אישיים, שאיכזבו את מי שציפו מהן להיות הגירסא המקומית של ה"ריוט גירלז", כלומר לעלות על בריקדות ולהניף דגלים. אבל "המכשפות" לא שעו לציפיות והחליטו ללכת בדרך משלהן. ואכן, בשנה האחרונה עשו "המכשפות" דרך ארוכה. בראיונות עם צאת "עד העונג הבא" הן אמרו שהעבודה הקשה רק עומדת לפניהן. השנה שחלפה גילתה שהן עמדו בהבטחות. החריש העמוק והעיקש שהן עשו עם ההופעה שלהן ברחבי הארץ, הוכיח את עצמו הן במכירות "עד העונג הבא", שהגיע לאחרונה לתקליט זהב, והן ברמת הגיבוש שהן הגיעו אליה כלהקה. משלישייה מעט בוסרית, עם פגמים בנגינה ובהגשת השירים, הפכו "המכשפות" ללהקה בעלת צליל מהודק ומשכנע.

ענבל פרלמוטר, הסולנית וכותבת מרבית השירים, הפכה באחרונה לאורחת מבוקשת במופעים חגיגיים שעורכת הסצינה המקומית למקורביה, והיא נשמעת היום בשלה ובטוחה בעצמה. זה בולט במיוחד בשירה ובנגינה שלה, שהפכו לממוקדות ומהוקצעות יותר מבעבר. הטקסטים של פרלמוטר נעים מחשיפות ישירות של מצבים נפשיים אינטימיים ("פארנויה זמנית" "קוצים של פחד") לסובלימציות מטאפוריות, כשהיא כותבת על תשוקות חבויות ("העלה", "Candyman"). המעבר בין הסגנונות השונים מצלח בדרך־כלל. מה שתורם לכך הם הלחנים ועיבודי השירים שעוברים בהתאם מצליל עגלגל לצליל חד וישיר. ברמת הביצוע הנוכחית של חברות "המכשפות" טווח האפשרויות הסגנוניות שלהן גדל, דבר שפועל בסופו של דבר לטובת השירים.

הצניעות של "המכשפות" מתגלה גם באלבום החדש שלהן כיתרון. השירים שלהן לא מנסים לשנות את העולם, לא ברמה האידיאולוגית ולא ברמה המוסיקלית, ויחד עם זאת הם לא מתעלמים מהמתרחש סביבם. כמו באלבום הקודם, גם הנוכחי מכיל מספר שירים חביבים בעלי פוטנציאל להיטי. השיר הבולט הפעם בהקשר הזה הוא "ריקוד האלים". אלא שבמקביל מופיעים כאן גם שירים המתחילים אוריתם משקע עמוק ומשמעותי יותר, כמו "זמנים מוזרים", "סוף העולם" ו־the Ecstasy "The Agony and".

"זמנים מוזרים" הוא אולי לא אלבום מושלם, עדיין קיימים בו כיסי בוסריות, אבל הוא בהחלט מצליח לרגש, להנות ולעניין. חוץ מזה, ארבעת השירים ש"המכשפות" שרות כאן באנגלית מוכיחים, שגם זמרים ישראלים יכולים לשיר בשפה הזו בלי לבייש את עצמם.

הצגות חדשות / שי שטיינברג

הכפר, האופה, אשתו והמאהב

"בת האופה" מאת מרסל פאניול, עולה במוצ"ש בתיאטרון באר־שבע. ביים פדריקו דאוויה האיטלקי

בתיאטרון באר־שבע כנראה מאוד אוהבים את פאניול. לאחר "סוחרי התהילה" שלו מעלים שוב מחזה מפרי עטו, שבויים על ידי במאי זר (מדוע?), פדריקו דאוויה האיטלקי, שהתמחה דווקא בבימוי אופרות.

אנו נמצאים במחוז פרובאנס שבדרום צרפת. מיד לאחר התאבדותו הכלתי מוסברת של האופה הקודם מגיע לכפר גיבורנו אמאבל, האופה החדש, יחד עם אורלי, אשתו היפה והצעירה ממנו בשנים רבות. תושבי הכפר – מורה, כומר, מרקיז, בתולה זקנה ואדוקה, וכמו בכל מחזה של פאניול) מהכים בכליון עיניים ובהתרגשות ללחם המצוין של האופה החדש, ששמו הולך לפניו. אולם דווקא אורלי היפה הופכת עד מהרה לשיחת היום בכפר. כולם מתרגשים מיופיה הרב, במיוחד רועה צעיר, אחד מעובדי מרקיז הכפר. האהבה, מתברר, דו צדדית ואורלי נמלטת מהעיירה עם רועה הצאן. האופה התמים לא יכול להאמין ורק לאחר עדויות ראייה של אנשי הכפר, בהן מתבררת מעבר לכל ספק סיבת העלמותה של אישתו, הוא נשבר ומאבד את החשק להמשיך ולאפות להם. כל אנשי הכפר, בניצוחו של המרקיז, מתארגנים למען האופה ויוצאים למסע חיפושים אחרי זוג הנאהבים. בסוף הכל בא על מקומו בשלום, האישה הנואפת חוזרת אל הבעל התמים. הוא אוסף אותה אל חיקו כמו ילדה שהשתובבה וברוח מהבית ומוחל לה על כל מעלליה.

נראה שתמציתה של העלילה הפשוטה של המחזה היא שהאהבה מנצחת או אולי: ויתור על האגו, יוכל להחזיר לך את אהבתך.

זאב רווח בתפקיד האופה הקרנן, חסר האגו, פגוע אך ללא כל רגשי מרירות משוכנע שאשתו תחזור אליו, יוצר דמות שונה מזו המוכרת לנו מסרטיו ומסדרת הטלוויזיה "פאפא". "בתאטרון חשוב לי לגרום הנאה לצופים, להוציא מעצמי את המכסימום. אני מוכן לגלם כל דמות שמעניינת אותי, כל דמות שיש לה אופי. למרות שהיא שונה בליבך מהדמויות שאתה בדרך כלל מגלם?

"איזה דמויות אני מגלם בדרך כלל?" גברים יותר חזקים, סטריאוטיפים.

"אולי זו התרמית שנוצרה לי מתפקידים שעשיתי בקולנוע וטלוויזיה. אבל בתיאטרון מוליכים אותי דברים שונים. התאהבתי בפשטות של המחזה ובדמות של אמאבל, שהוא איש פשוט שמאמין בעצמו גם ברגעי משבר, אדם המצליח בכוח אמונתו באהבה".

זה הנושא של המחזה לדעתך?

"הנושא של המחזה הוא יכולתו של אדם לוותר על האגו שלו, ולהצליח כך להתחבר לרגשות הכנים ביותר שלו בצורה אמיתית".

אולי זו גם שאיפה אישית?

"בהחלט, אני חושב שאמאבל מצליח בזכות האהבה שיש לו לתת, בזכות הצניעות שלו. הרבה מאיתנו סובלים בגלל שהם אינם יכולים להגיע אל היושר הפשוט הזה, אל הצניעות".

למרות בעייה הקיימת במספר דמויות משנה במחזה, החסרות אישיות מובהקת, בעיקר זו של אורלי הרועה, נראה שהצגה מעבירה את הוואי הכפר הצרפתי בפרובינציה בעזרת הניחוח של הבגדים העשויים היטב וטעמו של הפרגו הצרפתי. הבימוי דינמי ועשיר בתנועה של השחקנים מלווה במעברים מוסיקלים יפים.

הלרי בוברוב. ללא כותרת

שורשים מנחושת וכסף

כתבה וצילמה: **בלהה דבורי**

ההנוכיה, הפמוטים, כתב־היד, צלחת הפסח – כל אותם חפצים ואחרים הנקראים "חפצי יודאיקה", משמשים למחזיקים בהם קשר מוחשי וישיר עם תולדות משפחתם וגלגוליה. אספנים כאלה הגיעו השבוע לביתן לאתנוגרפיה במוזיאון ארץ ישראל, לשמוע עליהם, להעריכם ולהבין את מקורותיהם

משתתפים ברב־שיח, מימין לשמאל: משה בראון, רות דיין, מוריס מוסרי ופרופ' מרים רוזן־איילון

מפגש ראשון מסוגו בארץ, ובו הוזמן הציבור להביא חפצי פולקלור ויודאיקה לעיון ולחוות דעת מומחים, התקיים השבוע בביתן לאתנוגרפיה במוזיאון ארץ ישראל. כמאתיים אנשים הגיעו וחפציהם היקרים בידם, כלי כסף, כתבי יד, רקמות וכלי נחושת, מטבעות וגם קרמיקה מוסלמית ותכשיטים בדואיים, כי לא רק ביודאיקה חובר.

ברב־שיח שנערך במסגרת הערב אמר משה בראון, מומחה ויועץ יודאיקה בינלאומי, שאי אפשר להגדיר את חפצי היודאיקה כאמנות. אמנות נוצרת, לדבריו, כאשר אין נכפים עליה אילוצים ונסיבות, ואילו היודאיקה כפופה לנסיבות ולהוראות הפסדה, ולכן אינה יכולה להיתפס כאמנות של ממש.

מכל מקצועות מדעי היהדות, אמר בראון, היודאיקה היא המוזנחת ביותר ותשומת הלב המוקדשת לנושא גם מבחינה חינוכית וגם מבחינת העיון האקדמי, היא מעטה.

בראון: "מדובר במקצוע שאינו מוכר באקדמיה. ראוי לציין שהמושג אמנות יהודית אינו מקביל ל'יודאיקה', המהווה רק חלק זעיר מהאמנות היהודית".

לדבריו, העיסוק ביהדות כמקצוע מדעי התחיל במאה ה־19 בגרמניה, בראשית תקופת ההשכלה. המוזיאון הראשון שעסק ביודאיקה נוסד בשנת 1897 בווינה, בשנה בה נערך הקונגרס הציוני הראשון בבזל. החל מסוף המאה שעברה ועד שנת 1938 היו בעולם 20 מוזיאונים שעסקו ביודאיקה. היתה אז תקופת פריחה של היהדות האירופאית שכללה בתקופה זו תשעה מליון יהודים בקהילות מסועפות. היום קיימים 188 מוזיאונים ליודאיקה בשלושים ושבע ארצות בעולם.

על המניע של אנשים פרטיים העוסקים באיסוף חפצי יודאיקה אומר בראון: "מדובר בקשר ריגשי עמוק. הערך הכלכלי של החפץ הוא משני בלבד. בפרקי אבות כתוב 'דע מאין באת ולאן אתה הולך', וזה שורש העניין – הגורם הפסיכולוגי שבמגע עם חפץ היודאיקה הוא הקשר הישיר עם העבר, באמצעותו. וזוהי תחושה שאף טקסט כתוב אינו מצליח להעביר".

לדעתו, האספן עצמו הופך לחוקר, כשיש בידו פריט הוא עוסק בחקר ההיסטוריה שלו. כך, לדבריו, נשמרים ומונצחים ערכי העבר.

באירוע השתתפו גם רות דיין, שהיא יועצת המוזיאון לפרוייקטים ביהודים באמנות, פרופסור מרים רוזן־איילון מהאוניברסיטה העברית בירושלים, ד"ר אריה קינדלר, מנהל ביתן קדמן למטבעות ומוריס מוסרי, יצרן אמן של כלי נחושת דמשקאיים, מלאכה יהודית שאביו ציון עסק בה בדמשק. מוריס תרם בערב זה כלי עבודה ליצירת חפצי יודאיקה, אותם הביא עימו מדמשק.

מוסרי אמר ש־300 אמני יודאיקה – גברים ונשים – בתחום הנחושת הדמשקאית היו בדמשק. עד שנות החמישים היתה זו תעשיה ענפה שייצאה מוצרי יודאיקה לצרפת ולאנגליה.

בשנות החמישים הורע המצב בדמשק ולא נמצאו עוד די שוחרים למוצרים אלה. אמני יודאיקה רבים הסבו מקצועם ובחרו בעיסוקים אחרים. מוריס מוסרי, שעבד עם אביו בדמשק, שינה את הקו של מוצריו ועבר לסגנון ערבי איסלמי מסורתי, עם מוטיבים מודרניים. למוצרים שלו היה שוק גדול בערב הסעודית ובארצות המפרץ, עיקר הקונים היו בתי מלון ובתי עסק.

מוריס: "בשנת 1992 שיחרר הנשיא אסד את יהודי דמשק ורובם עזבו את סוריה. כיום אין עוד אמני יודאיקה בסוריה".

ניצה בהרוזי, אוצרת ביתן האתנוגרפיה והפולקלור שיזמה את רעיון הערב הבלתי שגרתי אמרה: "הכוונה שלנו, כמוזיאון, אינה לתת הערכה חומרית לחפצי היודאיקה אותם הביאו לנו אלא לזהות את סגנון החפץ ומקורו.

"הצטבר אצלנו ידע מקצועי בנושא ואנו אוספים את החפצים, חוקרים את מקורם, מתעדים אותם ומציגים אותם בביתן לאתנוגרפיה, בתערוכות קבע. הקהל מעוניין להיות שותף בהבנת תהליכי המחקר והתיעוד. רבים מאתנו שומרים חפצי יודאיקה מבית ההורים והמשפחה או כאלה שנירכשו בנסיבות שונות, ולעיתים חשוב לנו יותר מקור החפץ מאשר ערכו החומרי".

לצורך עניין זה של תיעוד החפץ, מגיעים רבים לביתן לאתנוגרפיה כדי להתייעץ עם אנשי המקצוע, לברר את מקור החפץ, הסגנון והמוצא.

על פי ניצה בהרוזי, אפשר להבחין בין אספני היודאיקה שתי קבוצות: כאלה שיש ברשותם חפצי יודאיקה שמקורם במשפחה, והם רואים בהם מסמך היסטורי שבאמצעותו אפשר ללמוד על גלגולי המשפחה, יותר מאשר כאל יצירת אמנות; והקבוצה האחרת הם האספנים ה'כבדים', המלקטים חפצי יודאיקה באופן עקבי, בדרך שכמעט אינה ניתנת לריסון.

"אספנים אלה משתתפים במכירות פומביות וברכישת חפצי יודאיקה בכל הדרכים הידועות להם. אצלם ישנו הצורך העז של איסוף החפצים מתוך אהבה לנושא ורצון לשמר את החפצים המוצעים היום למכירה בשוק החופשי", אומרת בהרוזי. כל זאת, מבלי לדבר על סוחרי היודאיקה.

מעל כל אלה עומד המוזיאון הרואה צורך לאסוף את הפזורים, שכתוצאה מנסיבות החיים של העם היהודי התפזרו בחלקם הגדול ברחבי תבל, ויוצרים פסק. ומעבר לכך – כדי למקם כל פריט יודאיקה בהקשר התרבותי־היסטורי שלו.

ניצה בהרוזי, אוצרת ביתן האתנוגרפיה והפולקלור

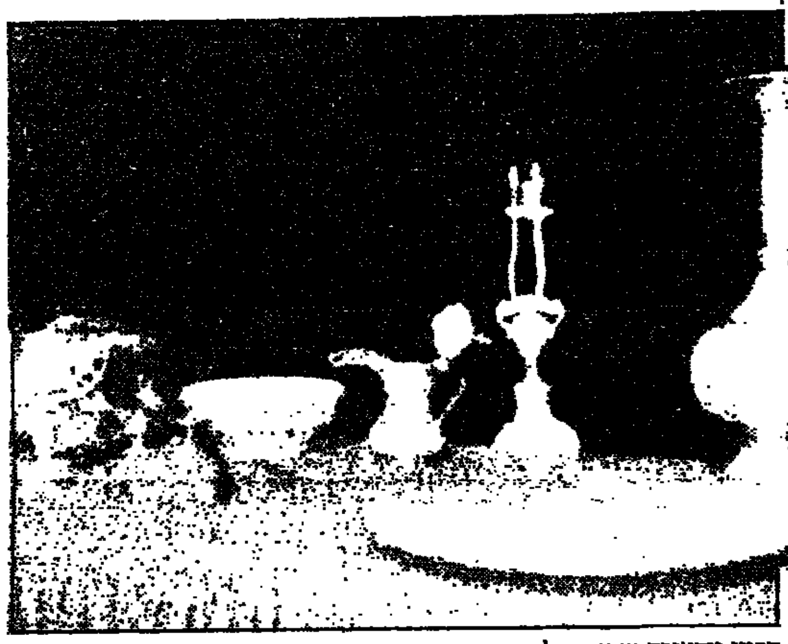

חפצי יודאיקה שהובאו למוזיאון

איזי לונג ממליץ ולהיפך

עניין של גיאוגרפיה

לא רק, כמאמר המשורר, פורנוגרפיה היא עניין של גיאוגרפיה, אלא גם יוגורט. בכל מקום בעולם עושים אותו אחרת ובכל מקום בעולם יש לו טעם אחר.

אבל הטעם זה לא מספיק, כנראה, בשביל למכור.

אז בקווקז אומרים שהיוגורט, או הקומיס העשוי מחלב סוסות, הוא הגורם לאריכות הימים של שבטי ההר שם, ובישראל אומרים שיוגורט בצנצנת זכוכית הוא טעים יותר מזה הארוז בפלסטיקים.

על כל פנים זה מה שאומרים לנו ב"מילקמן", מחלבה המייצרת בבית־שאן את היוגורט, שלטעמי הוא הטוב ביותר בעולם ואחד הטובים בארץ.

וכדי להתפתח הם יצאו עכשיו בשלושה טעמים חדשים: עם דובדבן, אפרסק ואוכמניות.

3% שומן, 170 מ"ל, 2.40 לצרכן, כולל מע"מ.

אגב, תחליטו: יוגרט או יוגורט?

רק טיפש!!

השכל, כך אומר הפתגם העממי, בא כמו משטרה: רק אחרי המאורע.

ואין פלא לכן, שרק אחרי השריפה הגדולה בדרך לירושלים (עוד זוכרים?) התעוררו כל מיני אנשים לבדוק את מערך הכיבוי שלהם, אמצעי הזהירות ודרכי המילוט. אבל גם זו לטובה.

"סופר אופיס" ניצלו את זה, ובצדק, להציע לנו מטפי כיבוי בגדלים שונים ובמחירים שונים. הקטן, לשימוש במכונית מכיל 750 גרם של אבקת כיבוי בשם הלון, במחיר 79.56 לצרכן.

הגדול ממנו המכיל 1 ק"ג במחיר 111.15 לצרכן והגדול משניהם – 3 ק"ג ב־181.35.

מתוצרת "להבות" ותרוצו לקנות כי רק טיפש משחק באש!

נ.ב.: ואם "סופר אופיס" הציע לנו את המטפים הללו עוד לפני השריפה, מגיע להם פעמיים אברבו!

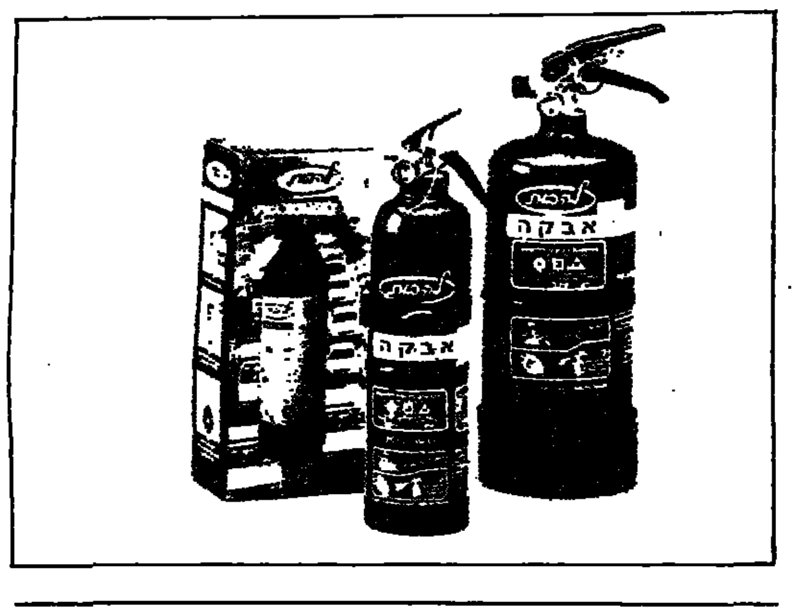

הישראלי המזיע

אם מישהו אומר בציניות שהתרומה הכי בולטת של ישראל לתרבות העולם היא "הישראלי המזיע", בא ה"צינורינג" וטפח לו טפיחה רטובה על פניו.

מדובר בפטנט חדשני שכבר מחליף בהצלחה את שיטות ההשקייה הקיימות, הטיפטוף וההמטרה ועיקר ההמצאה הוא "הצינור המזיע".

הצינור הזה מאפשר השקייה אחידה, רציפה ומבוקרת, כאשר – שימו לב: הצמח עצמו קובע את כמויות המים והדשנים, וכאשר הוא מגיע לרוויה הוא מפסיק לקחת מים.

ומכאן, חסכון של עשרות אחוזים במים ומניעת נזקים של השקייה עודפת.

המהפכה המזיעה קיבלה אישור של מכון התקנים הישראלי, ומי מעוניין שיתקשר לחברת "קורן טיוב", 9222594־03.

המדור "איזי לונג ממליץ ולהיפך" נכתב בידי אהרן שמי

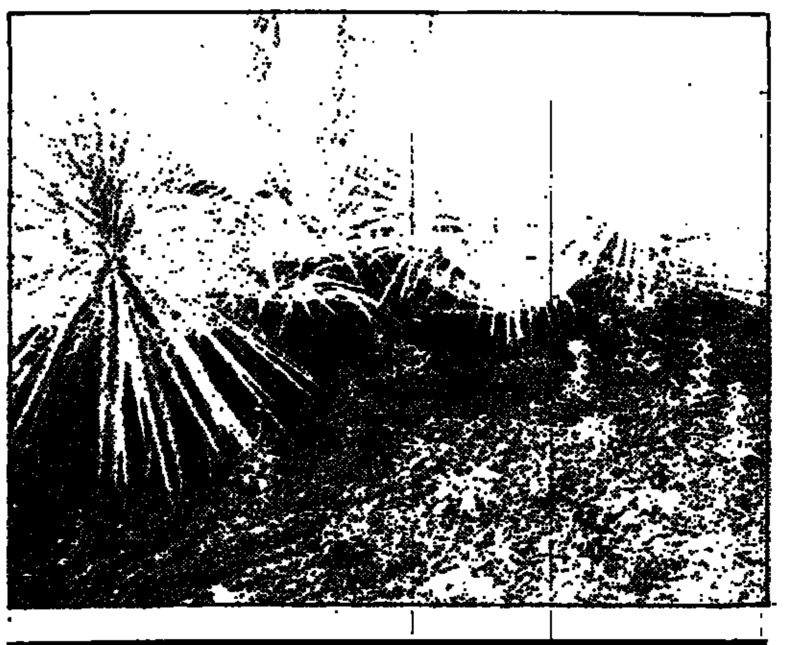

מתכון מבית טוב / שוש אנג'ל

ספגטי ברוטב נקניקיות

הספגטי הדקיקים מוגשים ברוטב נקניקיות המשביח את טעמם. הנקניקיות מספקות את התוספת הבשרית ויחד הם יוצרים ארוחה משביעה, המוכנה בפחות מ־20 דקות.

מצרכים:

1 חבילה ספגטי דקים
1 בצל קצוץ
3 כפות שמן
1 שקית רוטב שמפיניון
1+1/2 כוסות מים
2 חבילות נקניקיות
1/2 כוס ירקות (סלרי, אפונה, גזר, פטריות)
1 כף מיונית

אופן ההכנה:

1. לטגן את הבצל בשמן בסיר בינוני.
2. להוסיף את אבקת רוטב השמפיניון והמים.
3. לערבב ולבשל דקות מספר.
4. לחתוך את הנקניקיות לחתיכות אלכסוניות. ולהוסיף לסיר יחד עם הירקות.
5. להמשיך לבשל, על להבה בינונית כ־10 דקות, עד שהרוטב יסמיך והנקניקיות יתחממו היטב.
6. להוסיף את המיונית, לערבב ולהוריד מהאש.
7. לבשל את הספגטי, לסנן ולהגיש מיד עם רוטב הנקניקיות.

"בחלון האחרון מחלקים ארטיק!"

מאת **שמעון אופיר**

גר אני ברחוב המייסדים בכרכור. רחוב שבילדותי היה מרופד חולות זהב וחופשיות זבל גוללות בו במהופך כדורי זבל באין מפריע. פה ושם עבר ברחוב חלוץ על חמורו, בדואי על גמלו או איכר על עגלתו. כלי הרכב המשוכללים ביותר היו הכרכרה של הרופא, העגלה לחלוקת נפט והסנדר של המשטרה הבריטית. ילדי המושבה שיחקו ברחוב בכדורגל (שק ובו סמרטוטים דחוסים) ואם נזדמן כדור של ממש, שיחקנו בלב הרחוב מתניים באין מפריע.

נסו לחצות רחוב זה היום.

במלחמת העולם השניה סללו הבריטים ברחוב כביש אבנים שנקרא "סולינג" והיה די בסולינג זה לרכב הצבאי הקשיח. כשקמה המדינה פוזר על הסולינג חצץ גס, נוצקה זפת רותחת ממשפכי־יד, פוזר חצץ דק ששמו סומסום והרי כביש של ממש.

בשולי הכביש נבטו עמודי עץ נושאי חוטי חשמל וטלפון והם משוחים בעיטרון למען יאריכו ימיהם. מן העמודים הולכים ובאים חוטים אל בתי השכונה משני עברי הרחוב.

לימים הביאה מלכות ישראל לעולם את מ.ע.צ. והכביש ליד ביתי הוכרז ככביש בין־יישובי המחבר את צומת כרכור שבכביש חדרה־עפולה אל הישובים צפונה מכרכור. לא נחה דעתם של מהנדסי מ.ע.צ. מהכביש המנדטורי הבלוי מזוקן וציפו אותו בשכבת כורכר כיד המלך וסללו עליה כביש למהדרין.

נתגבה הכביש בחצי מטר ואולי אף יותר מחצי מטר ובאותה מידה התקרבו הכבלים שמעל הכביש אל מפלס הכביש. אם בעבר חלפו בשלום משאיות עמוסות לעיפה מתחת לכבלים, הרי מעתה קיים חשש כי משאית שמטענה גבוה במיוחד תלכוד את הכבלים.

אולי היה זה מקרה ואולי פרי תכנון – עמודי העץ של חברת החשמל הוחלפו בעמודי בטון גבוהים ומוצקים הוטי החשמל התרחקו מטווח פגיעת כלי רכב גבוהים. חוטי הטלפון נותרו לבדם בקרב והם מובסים בו לעתים קרובות.

כך מתנהל הקרב: מעמוד טלפון נמוך קומה הנמצא בשול המזרחי יוצאים כמה חוטי טלפון מערבה מעל הכביש אל העמוד שבשול המערבי ומשם הם מתפצלים לבתי התושבים. רכב גבוה צד את הכבלים, מותח אותם כמיתר קשת ואז תוך חלקיק שניה, מתחולל מאבק איתנים בין חוסנם של החוטים לחוסנם של העמודים הנושאים אותם. ניצחו העמודים – יש לנו כבלים קרועים ואין לנו קשר טלפוני ליומיים שלושה.

אבל אויה לנו אם וכאשר מנצחים הכבלים – או אז יש לנו עמוד עץ שנשבר ברעם, נתלש ממקומו כחץ מקשת, מפזר כפיסי עץ למרחקים ולחצרות הבתים, מתערבל באויר כשהוא מכה וחובט בכוח אדיר בכל מה שנמצא בסביבתו והאנרגיה שבו די בה למלוק ולפצח ראש שיזדמן למקום הלא נכון בחלקיק השניה הבלתי נכון.

ואנשי "בזק" מודעים לכך. לאחר כל תקלה מהסוג הנ"ל הם מטליאים את המערכת ומפטירים לעצמם מתחת לשפם, שעד שלא יוחלפו העמודים בעמודים גבוהים יותר, הבעיה לא תבוא על פתרונה. דברתי עם צוותי התיקון יותר מפעם וגם בהחלט מודעים למצב. האם כך זה יימשך עד שח"ו יקרה אסון? איש ב"בזק" הרי לא יוכל לומר "הופתענו". (אגב, ב"בזק" בוודאי שמעו על כבלים תת קרקעיים.) אני נזקק לרחובי ולעמודיו כמשל, ובטוחני שלכל איש צרור מפגעים בשכונתו/מקום עבודתו שכבר נמאס לו להתריע עליהם, ואולי גם בביתו שלו מפגעים שאינו מודע להם...

מדוע נזכרתי בעניין זה? מפני שלאחר האסון שהתרחש בפסטיבל בערד כולם אומרים: "הופתענו, לא צפינו תרחיש שכזה, דוחק שכזה, התנפלות שכזאת, התנהגות עדר שכזאת". כולם מלאי חוכמה שלאחר מעשה: "צריך היה לאפשר כניסה חופשית למופע של 'משינה'; צריך היה לסנן את הבאים למופע סינון ראשון, הרחק משטח המופע ולאפשר גישה רק לבעלי כרטיסים; צריך היה למנוע השמעת רוק כבד; צריך היה להכניס את הקהל משלושה שערים ולא משער אחד; צריך היה לעצור את האמריקניזציה, צריך היה"... וכמספר היהודים מספר העצות.

ואני אומר: צריך לחנך מן היסוד למשמעת עצמית, לחשיבה של צעד אחד קדימה, לראיית הנולד ולכיבוש היצר. צריך להנהיג מקצוע נוסף בגני הילדים ובבתי הספר והוא "בטיחות". להלביש בשר על האמרה המפורסמת: "איזהו חכם – הרואה את הנולד", לחנך להבנת עומק ל"ונשמרתם לנפשותיכם". מספר הסכנות שהייתי חשוף להן כילד כרכורי הוא זעיר ואפסי לעומת הסכנות שאני חשוף להן כסבא כרכורי, אף כי לא זזתי מביתי ומרחובי. הרחוב בו שיחקתי מתניים באין מפריע בילדותי המנדטורית הוא לי, היום, נהר סמבטיון עמוס מכוניות דוהרות ודי קשה לי לחצות נהר זה אל המכולת שממול. בעולם כה צפוף ומסוכן צריך ללמוד וללמד בטיחות ולא רק חשבון וספרות.

אלא שנשאלת השאלה כיצד יישם ילד עברי את הנלמד כאשר אביו יורד לשול הדרך כדי לעקוף שיירה מימין ואמו נדחפת כדי לגנוב את התור בסופר־מרקט...

רצוני לסיים בחוויה לא נעימה שעברה עלי לפני יותר משלושים שנה. בשנת 1962 מצאתי עצמי באולם בית הפועלים בכרכור, ניצב ליד מסרטת קולנוע 16 מ"מ. יו"ר המועצה המקומית הכריז על פתיחת חגיגות יום העצמאות ואמר: "המבוגרים ילכו למגרש כדור־הסל לרקודי־עם ולילדים מוקרן סרט מיקי־מאוס באולם". הילדים נהרו כעדר פראי לאולם ונתקעו בדלת הצרה. התפתח על המפתן קרב מרפקים והדיפות. הראשונים נפלו על המדרגות, עליהם עלו חבריהם ורמסום ברגליהם ועל הרומסים טיפסו רומסי רומסים. המרחק לאסון נמדד בשניות. מעל ערמת הנאבקים – רומסים ונרמסים, צעקתי בכל כוחי: "בחלון האחרון מחלקים ארטיק!" – הפקק התפוגג, העדר שעט בגעיות לחלון הסגור ומצא שם לא ארטיק ולא בטיח. הכנסתי לאולם שני ילדים לחוצים ומקומטים ושתי ילדות מבוהלות, נעלתי את הדלת וכיביתי את כל האורות באולם. הסרט הוקרן מאוחר יותר בסיוע הורי הילדים.

מאז יש בי פחד מזעם ההמון, מתוק העדר ומאובדן שפיות המוני. ואל תאמרו לי שזה עלול לקרות רק לגילאי הטפש־עשרה בפסטיבל ערד מפני שהם בסך הכל בני טפש־עשרה. לא הייתי רוצה להיות באולם קולנוע או אולם התעמלות ששריפה פרצה בו ויש בו רק פתח יציאה אחד, ולו גם מחצית הקהל הם בעלי תואר אקדמי...

קוראים לי לאקי

קוראים לי לאקי. אני כלבלב שחרחר עם עניבה לבנה. מה זה חמוד. הגעתי למדרגה ה־67 בבניין בן 76 מדרגות. התיישבתי כי הייתי עייף מאוד וצמא. כי הלכתי לאיבוד. ריקה בר לקחה אותי לידיים והביאה אותי לדירתה – עוד 10 מדרגות. בדירה יש חתולים לבנים, צהובים, ירוקים, שחורים ואחד חתול שמן – מקסי. כל החתולים מחפשים בית, כי ריקה היא יושבת ראש עמותת בית לחתול. קשה לי לגור בבית עם החתולים ואני גם מבין עד כמה קשה לריקה לרדת איתי – ולעלות – 76 מדרגות, לפחות שלוש פעמים ביום. כי אני גור כלבלב בן שלושה חודשים, וכלבים, בינתיים, עושים מה שעושים בחוץ. החתולים עוד לא לימדו אותי לעשות בגיגית. אני צריך בית כלבי מתאים.
לאקי. 6052528־03.

ספר לילד / שרה לוין

אמת או חובה

"שין קוף ריש", אילנה ברנשטיין. איורים: אמי רובינגר, הוצאת הקיבוץ המאוחד, 52 עמ'

אילנה ברנשטיין מתלבטת בספר שירים זה על השקרים השונים, החיוביים, המציאות ושקרים סתם. מתוארים בו דמיון שמצטייר בעיני ילד כשקר: התחלות שקרית; שקר־שירין ותוצאותיה. ילד, שראש זקן לו על כתפיו, וכל סיפורי הסבתא של ההורים לא יעבדו עליו בכלל, וכן: "גדולים לא משקרים הוא השקר הכי גדול בעולם", דבר הקטן.

ולהלן שקר מעניין בלווית סיטואציה שגרתית מבית טוב:

"פַּחַד
כְּשֶׁאֲנִי לֹא מְכִינָה שִׁעוּרִים
וּמִסְתּוֹבֶבֶת בַּבַּיִת וְצוֹרַחַת,
כְּשֶׁאֲנִי לֹא רוֹצָה לִישֹׁן
וְשׁוֹכַחַת לַעֲשׂוֹת מִקְלַחַת –
יוֹצְאִים לִי מֵהָרֹאשׁ
כָּל מִינֵי שְׁקָרִים
מֵרֹב פַּחַד."

מעניין.

هكذا من الأصل

טלויזיה

חינוכית

08.00 גיאגלים. שעתיים וחצי של וחדות, פרסים, משימות ותחרויות בשילוב סרטים וסדרות לילדים: קיטי קט חומה; ופפה בננות בפיג'מות; הינהאודים בפעולה
09.00 הקלברי פין. סדרת אנימציה
10.00 הנסיכה האסטרונאוטית. סדרת הרפתקאות דמיונית
10.30 משאלות לב. סדרת דרמה קנדית המבוססת על ספרו של ג'ין מרסיה "אלוף היום יום"
11.00 המשמר. אולפן קיץ לנוער
11.10 שנות הקסם. סדרה קומית
11.50 בעקבות הכוכבים
12.20 אבא, בלש פרטי. סדרה קומית
13.00 גיאגלים: קיטי קט חומה; נעלולים; בננות בפיג'מות; מנפלאות הטבע; המפחידנים
14.00 אסטרו
14.30 מספורי המלך בבר
15.00 הנסיכה האסטרונאוטית
17.00 ערב חדש.

כללית

06.30 חדשות בעברית. מבזק
06.31 חדשות בערבית
06.45 שעת כושר
07.00 בוקר טוב ישראל
15.30 זאפ לקיץ
15.32 האפונטרים מתפארים
15.55 זאפ לקיץ. דובלה
16.00 תיכון הלבבות השבורים
16.45 זאפ לקיץ. זאפ בא אליך
17.00 ערב חדש
17.35 זאפ לקיץ. הכי הכי זאפ
17.40 המלופים והתינוק הרגזן
18.10 זאפ לקיץ
18.15 החדשות באנגלית
18.30 מבגש. דיון בענייני היום
19.00 חדשות
19.30 מועדים בשמחה. מעידות, פספוסים ומתיחות במצלמה נסתרת (ש.ח)
20.00 מבט + שבשבת
21.00 קלף חזק. תכנית קסמים ובידור שבועית עם הקוסם ליאור מנור.
21.30 יומן תרבות
22.15 עניין אישי. חיים גיל משוחח עם אמיליו – איש צעיר הנקרע בין משיכה להרפתקנות ופשע ובין ביטוי אמנותי כצייר.
22.40 חשיפה לצפון. סדרת דרמה
23.30 מהיום למחר. יומן חדשות
24.00 פסוקו של יום.

ערוץ 2

09.45 שידורי היום בערוץ 2
09.55 היום שיר
10.00 יוסף המספר (ש.ח)
10.30 כנפי הרעם. סדרת בובות מרובבת לילדים
11.00 זמן ריסני. אגדות בחרוזים (ש.ח)
12.00 חיים חדשים. סדרת דרמה לנוער מבית היוצר של חלס רייסני (ש.ח)
13.00 פלטפוס (ש.ח)
13.05 גבילן. סדרת מתח הרפתקאות
14.00 תחת שמי אפריקה. סדרת הרפתקאות
14.30 תיק תק. משחק טלוויזיה
15.00 רובוקס. סדרת מתח ופעולה עתידנית לילדים
16.00 היפים והאמיצים. סדרת דרמה
17.00 5 עם רפי רשף
17.30 פלטפוס. מופע בידור לפני קהל
18.00 שיק. מגזין אופנה שבועי
18.30 ספין בתנר. סדרה קומית.
19.00 מסע קולמי. מגזין טיולים ומסעות. "ברזיל".
19.27 יותר מול משכל. שעשועון טלוויזיה

20.00 חדשות
20.30 אנשים מצחיקים מאוד
20.45 פחות או יותר. משחק טלוויזיה
21.50 רמת אביב ג'. חלק שני
22.20 "התגלית". עיבוד טלוויזיוני לסיפור של דפנה דה מורייה. קבוצת מרגלים מנסים לזכות בזהב, ומשתמשים בכישורים מיוחדים של ילדה אוטיסטית בעלת יכולת סלקטיבית כדי לתפוס אגרבית חיים של אדם גוסס. עם דונלד סתרלנד ומימי קידוק
24.00 חדשות
24.05 כרטיס ל"ב. מגזין תרבות שיסקור את אירועי השבוע הקרוב בכל תחומי התרבות והאמנות
24.35 אהבה אסורה. סדרת דרמה
01.30 בית משותף. סדרה קומית של סי.בי.אס על שחקנית צעירה השבה אל שכונתה הישנה בשיקגו לאחר שנישאה בשלו
01.55 אוכל אמיתי בסין. סדרה תיעודית. פרק שלישי: מכוזי מסעדה פירות הים "הברבור הלבן" מרגימים תבשילי הסילונים ופירות ים אחרים.
02.20 "נשק מדויק". סדרה תיעודית של חברת הבי.בי.סי העוסקת בכלי נשק מודרניים, מהם מקדום, לאן יובילו אותנו, ומה תהיה התוצאה של השימוש בהם.
02.45 היום שיר.

חינוכית 23

15:30 צער גידול בנות. הפרק: נערה עובדת.
16:00 צלילים מן ההיכל: (ש.ח. מיום ד').
18:00 שעת כושר.
18:15 הרוכבים הצעירים. הפרק: משכני השלום.
19:00 מבחנים – תוכנית בענייני צרכנות לבני נוער וצעירים לפני גיוס.
19:30 קרובים קרובים – סידרה קומית. הפרק: מעז יצא מתוק.
20:00 לעולים: "ערב חדש" עם כתוביות ברוסית.
20:30 קיטו ואלי. הפרק: מעשה בשמלה.
21:00 עושים עסקים – תוכנית שבועית לעצמאים בנושא ניהול עסק פרטי קטן, כולל ייעוץ, הדרכה וטיפים.
21:30 שיחות ברוח – שיחות במגוון נושאים עם אישים שונים, שיחה עם ד"ר יצחק רועה.

ערוץ 33

16.00 אולפן פתוח בערבית
16.15 סרטים מצוירים
16.45 עולם האמנות.
18.30 זכינו במשפט. סדרה בערבית
19.00 חדשות בערבית
19.30 מבזק טלכסף
19.35 שירים שאהבנו
20.05 סינמה 3. מגזין לענייני קולנוע
21.00 מבט לחדשות
21.30 טלכסף. מגזין לענייני כלכלה, תעשייה ושוק ההון
22.00 הסרט "הליכה על חבל דק". מישל פיקולי מגלם את דמותו של מרסל ספאריס, סופר מוכר ומחזאי שראהו בקרקס מקור השראה. "זהו מקום שבו אנשים מסויימים מנסים סכנות על סף המוות". בעזרת ידידתו הלן הוא מצליח לשכנע את פרנק, הולך על חבל דק, לנסות דברים יותר מסוכנים. לצידו של פיקולי מופיעים לילה דאפי, פלי וולקר ופטריק מיל. במאי ניקו פאפאטאקיס. שנת הפקה 1986.

המזרח תיכונית

13.00 מועדון ה־700 (דת); 13.55 סרט: "פלישת המנגולים". דרמה. לוחמים מונגולים פולשים לכפר רוסי קטן; 15.30 משפחת המומים (מצויר); 15.55 הת'קליף החתול (מצויר); 16.20 השרשוש הבלש (מצויר); 16.45 הבית המעופף (מצויר); 17.10 הוואי 5־0 (בלש); 18.10 מגנום, בלש פרטי (סדרה); 19.00 חדשות העולם (ערבית); 19.30 סי.אן.אן מגזין; 20.00 בית אייסון (סדרה קומית); 20.30 ג'ק השמן (סדרה בלשית); 21.20 חוק וסדר (סדרה); 22.10 מועדון ה־700 (דת); 23.00 תוכנית מסחרית.

כבלים

ערוץ 3

08:00 רוקסנה. אופרת סבון.
09:00 לחיות את החיים. אופרת סבון.
09:45 צעירים חסרי מנוח. אופרת סבון.
10:30 אורחים בסלון – תכנית אירוח.
11:05 הכל נשאר במשפחה – קומדיה.
11:35 סלסטה – טלנובלה.
12:25 שכנים שכנים – דרמה.
12:50 פרי מייסון – דרמה.
13:45 אבא המפקד – קומדיה.
14:05 קופסת שימורים – אוסף קליפים.
14:20 מקום אחר – דרמה.
15:10 רוקסנה. טלנובלה.
15:55 נוטס לנדינג – דרמה.
16:45 שכנים שכנים – דרמה.
17:10 אנג'לה – טלנובלה.
18:00 לחיות את החיים – אופרת סבון.
18:45 צעירים חסרי מנוח – אופרת סבון.
20:00 סלסטה – טלנובלה.
20:50 בידור הערב – חדשות בידור מהארץ ומהעולם עם גיא פינס ויעל אבקסיס.
21:10 יצפאן עובר כל גבול – בידור.
21:35 סרט: הפסנתר (ניו־זילנד, 1993).
23:40 סיינפלד – קומדיה.
00:05 איאן ג'י – דרמה.
00:55 חוק וסדר – דרמה.
01:40 מחוץ לחוק – פעולה.
02:30 רצינותה של מארי פיינן – מיני־סדרה.
03:20 זינוק לאתמול – דרמה.
04:10 שירת הקיקיה – דרמה.

ערוץ סרטים

10:30 סרט ערבי – הארנק השחור.
12:55 בצהרי היום: בפעם האחרונה שראיתי את פריז.
14:50 מפצח האגוזים. אנימציה. סיפורה של נערה צעירה המצטרפת למפצח האגוזים במאבקו במלך העכבר. קולות: פיטר אוסטין, קיפר סאתרלנד ומייקל [illegible]
16:05 סטאר־פליים.
18:00 מעל לקקע.
19:35 מסע סביב אבי.
21:05 רוסיקום. מותחן פוליטי שבמרכזו מאבק בין סוכנויות הביון של המעצמות הגדולות ושל הותיקאן. עובר הקונסוליה האמריקנית במוסקבה נשלח לחקור רצח מסתורי של תיירת, ונקלע למאבק כוחות שבו מעורבים סוכני ריגול המנסים למנוע את ביקור האפיפיור ברוסיה.
22:55 עד כלות הנשימה. גירסתו התשעית של ג'ים מקברייד ("סקס, אהבה והקצ'רולי") לסרטו המוקדם של ז'אן לוק גודאר. ריצ'רד גיר נכנס לנעליו של ז'אן פול בלמונדו. ולרי קפריסקי היא אהובתו, סטודנטית צרפתיה הנמשכת אליו למרות שהוא נרדף על ידי המשטרה. (ישודר שוב ב־2.8)
00:30 זהות אחרת. מותחן אימה על נערה המגלה כי אביה הורג הוא פסיכופט רצחני שמנסה להשמיד את עברו.
02:00 מכתן בר. קומדיה על נערים מתבגרים שמתחזים למפיקי סרטים, כדי שיוכלו להכנות – ובעיקר להפשיט – צעירות יפות, שלהמונן להופיע בסרטים.
03:25 חוכמת רחוב. דרמה תיעודית. מבט צלול וכואב לעולמם של ילדים הסרייבית בסיאטל, שמאבק ההישרדות שלהם כולל זנות, סמים ואלימות, אך גם צורך נואש באהבה ובתקווה.
05:00 הדר להשכיר. שני כתבי פלילים מתערבים על קופסת סיגרי הוואנה, מי משניהם יפתור את תעלומת הרצח ברחוב ווילה "הכל התחיל בליל השריפה ב־1904".

ערוץ ילדים

06:30 מצוירים על הבוקר.
08:00 המוסך של כאילו – ברומי, באוי הרבורה.
08:30 גינת ההפתעות.
08:35 פליקס החתול – אנימציה מדובבת.
09:00 פרופסור קשת – אנימציה מדובבת.
09:30 הספירה לאחור – אולפן חי.
09:35 עליזה בארץ הפלאות.
10:00 כדור פורח – אולפן חי.
10:05 פאוור ריינג'רס.
10:25 כדור פורח – אולפן חי.
10:30 ג'ימס בנו הצעיר – אנימציה מתורגמת.
10:55 כדור פורח – אולפן חי.
11:00 אריזה משפחתית – קומדיה.
11:25 כדור פורח – אולפן חי.
11:35 מסתודרים לבד.
11:55 כדור פורח – אולפן חי.
12:00 חיים קשים על כדור הארץ – הרפתקאות.
12:40 כדור פורח – אולפן חי.
13:00 סי רקס – אנימציה מתורגמת.
13:25 הגנו – משחק טלוויזיה אינטראקטיבי.
14:00 המוסך של כאילו – ברומי, באוי הרבורה. (ש.ח)
14:30 גינת ההפתעות. (ש.ח)
14:35 פליקס החתול – אנימציה מדובבת.
15:00 פרופסור קשת – אנימציה מדובבת. (ש.ח)
15:30 סיפורים מיוחדים – אנימציה מדובבת.
16:15 אגדות קלאסיות.
16:30 עיר ערוץ הילדים בנתניה – שידור חי.
16:45 בייבי יואי.
17:10 עיר ערוץ הילדים בנתניה – שידור חי.
17:20 להתגבר ולהתגבר – קומדיה.
17:40 הלוחות קליפורניה – קומדיה.
18:05 עיר ערוץ הילדים בנתניה – שידור חי.
18:10 שושה – בידור.
18:40 עיר ערוץ הילדים בנתניה – שידור חי.
18:50 מסתודרים לבד.
19:15 לוני טונס – אנימציה.
19:25 עיר ערוץ הילדים בנתניה – שידור חי.

שש פלוס

19:30 שלושה בדירה אחת – קומדיה.
20:00 נשואים פלוס – קומדיה.
20:30 להתגבר ולהתגבר – קומדיה.
20:55 אבא חורג – אמא חורגת – קומדיה.
21:20 תופשי על הבר – קומדיה.
21:50 קופסת שימורים – קליפים ברצף.

הצגה שניה

22:00 נערה דיסקרטית. דרמה של הבמאי כריסטיאן וינסן הדנה במשמעותה של ההתנסות. גבר צעיר מחליט להוכיח את שליטתו באהבה בכך שיגרום לאשה להתאהב בו, אך התוצאות, כמובן, הפוכות מהצפוי.
23:35 חמישה ערבים (ברוסית). דרמה קצרית בכיכובו של ניקיטה מיכלקוב. תיאור של פגישה מחודשת בין גבר לאשה לאחר 17 שנות פרידה.

ע. צופיה / היום בטלוויזיה

אשה בניו־זילנד

הסרט המוקרן הערב בערוץ 3, "הפסנתר", זכה לפני שנתיים בשלושה פרסי אוסקר: השחקנית הראשית, הולי הנטר, שחקנית המשנה, הילדה אנה פקווין והתסריט של ג'יין קמפיון. סיפור הסרט מתרחש בשלהי המאה ה־19. אשה סקוטית אילמת, בשנות השלושים לחייה, המגיעה לניו־זילנד מלווה בבתה מחוץ לנישואין ובפסנתר שדרכו היא מתקשרת עם הסביבה. אביה שלח אותה לשם כדי להתחתן עם חוואי קשה יום (השחקן סם ניל). שכנה (הרווי קייטל) נשבה בקסמיה, קונה את הפסנתר ומתחיל במסע חיזור ופיתוי שבסופו היא נאלצת להתמסר לו כדי לזכות חזרה בפסנתר. סרט מאוד יפה, אם אינכם מחפשים דווקא משהו שיעשה לכם מצב רוח טוב.

"הפסנתר", ערוץ 3, 21:30

"הפסנתר", ערוץ 3, 21:30

אמריקה ליד הקיבוץ

"זאפ לקיץ" מתארחת היום ב"אינטרובל" שליד קיבוץ הזורעים. את המקום יסד עוז שפירא לזכר אביו עמיצור שפירא, שהיה אחד מ־11 הספורטאים שנהרגו בפיגוע במינכן.

המקום נראה כמו עיר מהמערב הפרוע. "זאפ לקיץ" יקיים שם תחרויות ברכיבה וניווט באופני הרים, מעבר על גשר חבלים כמו בהרי ההימליה, אומנות מארינס, טיפוס על קיר וגלישה ממנו, זריקת לאסו וקפיצה על סוסים. והכל על רקע מוסיקת קאנטרי. (אמריקה... אמריקה...) הזוכה יוכרז על ידי המנחים (שרון שחל ואבי יפה) ויזכה בפרסים.

"זאפ לקיץ", ערוץ 1, 15:30

רדיו

קול המוסיקה

06.06 שחרית מוסיקלית, שעה ראשונה. מ. היידן: רומנסה לקרן ולרביעיית כלי־קשת; מוצרט: רונדו קונצרטי לפסנתר ולתזמורת, ק. 382; ו.ס. באך: דואו מס. 4; היידן: סימפוניה מס. 13.
07.05 שחרית מוסיקלית, שעה שנייה. בתוכנית: שלישייה בסי־במול מג'ור, אופ. 3; גליאר: קונצ'רטו לקולורטורה (ג'. סתרלנד/ סימפונית לונדון/ ר. בונינג).
08.05 שחרית מוסיקלית, שעה שלישית. סטרווינסקי: סמטנה מיניאטורות ל־15 נגנים (תזמורת "אורפאוס"); קבלבסקי: קונצ'רטו בדו מג'ור לכינור ולתזמורת (מ. הפר/ סימפונית ויניפג/ ק. קאוזמיג); שוסטקוביץ': סונטה לצ'לו ולפסנתר, אופ. 40 (נ. פרשטמן/ מ. בסלבסקיה).
09.05 קונצרט בוקר. סמטנה: שלישיית פסנתר במול מינור, אופ. 15 (השלישייה הציבורית); מאהלר: שבעה שירים מתוך "קרן הפלאים של הנער"; הנדל: סימפוניה במי מג'ור; פולנק: "סטאבאט מאטר".
11.57 בימת שיר. פרידריך־גוסיה לזרקה
12.00 שעתיים בצהריים. פרקי מוסיקה מוכרים וחוזרין נושא פרסים.
14.06 הדרך. צלילים וקולות בעקבות הזמן. ארתור מוסקיני מנצח/ התזמורת הסימפונית של הבי.בי.סי. רוסיני: הפתיחה "לגזלה הגנבת"; פונקייללי: מחול השעות מתוך "לה ג'וקונדה"; בליני: סקיצה של המלכה מב מתוך "רומיאו ויוליה"; סמטנה: "ולטבה", שירה סימפונית מתוך "מולדתי".
15.00 הקול פתוח. מגזין קול המוסיקה לענייני תרבות האמנות
16.00 אנסמבל. בטהובן: סונטה בדו מס. 266; אלמוני: "מריסטן איאולוס", אגדה; באך: סונטה מס. 3 בדו מג'ור לכינור, רי"ב 1005; ק.פ.ע. באך: רביעייה מס. 2 לחליל, ויולה ופסנתר מסיישים.
18.00 תקליטורים חדשים. הבו"ל: קטעים מהאורטוריה "לכל עת".
20.05 מאולפן הקלטות. שרון בבלי – חליל; מיה ולסמן – פסנתר. ריינקה: סונטת "אונדין", אופ. 167; מסיאן: "השחרור"; פ. שטאבל: "פנטסיה גדולה"; ר. מושינסקי: סונטה, אופ. 14.
21.00 ענבים, תגיגות, סירנות. זמירה לוצקי ושלמה ישראלי מארחים יצירות ויוצרים
22.57 בימת שיר. עודד פלה: "מכתבים לברגן כלוך"
23.00 מבחר תקליטיה.

רשת א'

06.05 שירים עבריים
07.00 חדשות באנגלית ובצרפתית
07.30 שירים עבריים
08.05 פתוחים באלף. מגזין בוקר
08.10 עצות לנהגים
08.30 אר"ב באמנות
08.45 מלה הארץ
09.05 מומחים מייעצים
09.30 תאריכון. היום לפני
09.40 מידע לצרכן
10.05 סלודיו
10.30 אצבע על הדופק
11.05 גיל הזהב
11.30 קודנו. שנים מוכרים
11.45 להסיר אבק מספר
12.05 קשתראות
13.00 חדשות ותוכניות באנגלית ובצרפתית
13.05 רומנסות ספרדיות
14.05 ערוץ יותר
14.55 בימת שיר
15.05 הופה אלף אלף
16.05 אגדות באלף
17.05 הגה עם כבי הגדול
17.55 קוראי ספר
19.05 יומן מורשת
19.50 פרקי היום בתנ"ך
20.00 עוד סיפור אחד וזהו
20.15 הכל מורשת
22.05 פנים אל פנים
23.05 סיפורי סבתא. סיפורי מקור קצרים וקטעי מוסיקה קלאסית קלה.

רשת ב'

06.05 הבוקר הזה. חדשות + מוסיקה
08.05 עניין אחר. עוד חדשות האורח
10.05 הכל דיבורים
12.05 בחצי היום
14.05 רגעי קסם
15.05 יומן חוץ
15.45 עיתונות חוץ. עם יואל רפל
16.05 צבע הכסף
17.05 חמש אחרי החדשות
17.57 רגע של עברית
18.05 היום הזה . חדשות + מוסיקה
19.05 מגלגלים כספים
20.00 מבט לחדשות
20.30 שירים עבריים
21.05 שירים עבריים
22.05 בהגשה אישית
23.05 כל היום + מוסיקה
00.05 יומן חצות
01.15 שניכם ביחד וכל אחד לחוד
02.05 לילה זה מאוד
05.05 אור ראשון. עם איזי מן.

רשת ג'

06.06 הכל פתוח
07.05 אקשן גימל
09.05 אבק כוכבים
10.05 משמר הצפים
11.05 נתיבי רוביגון
12.05 אהבה עצמית
13.05 להיט
14.00 עגולה. חדשות הפופ
14.05 כמעט היום
15.00 חולה רדיו
16.05 קופסת הלהיטים
18.05 קטשופ
19.05 קלבו
21.05 אורח בכותל המזרח
22.05 שיר לאהבתי
23.05 בדרך אל הפגע.

גלי צה"ל

05.02 בוקר טוב צה"ל
05.56 באופן מילולי
06.00 פוקוס עין. עם עמיקם רוסמן
07.00 בוקר טוב ישראל
08.05 מה בוער. עם רזי ברקאי
10.05 נכון לעכשיו. עם גיא זהר
12.50 בילוי היום. מדריך בנושאי תרבות ובידור
13.00 בצהרי היום
13.15 מטל בספק
15.05 יש עם מי לדבר. עם גרשון לב־ארי
15.55 באופן מילולי
16.05 ארבע אחה"צ. שירים עבריים
17.00 ערב טוב ישראל
18.05 פסק זמן מוסיקלי
18.45 המשרעשה קטנה
19.05 שעה קלה על כלכלה
19.30 אוניברסיטה משודרת. הדת הסינית. "השמנים הסיניים". מרצה: ד"ר מאיר שחר
20.00 חדשות ערוץ 2
20.30 דרך הרגליים. מגזין ארץ־ישראל עם דודו דיין
21.05 ציפור הנפש
22.05 ריטמוניק. מוסיקה כריאה
23.05 בשירים הארבע – היום שהיה
00.00 יומן חצות
00.10 ציפורי לילה. תוכנית מוסיקלית
02.00 לא רוצים לישון.

גלגל"צ

07.05 מרינה בדרך. עם רונית כפיר
09.05 אוטוסטרדה. עם אלי ישראלי
11.05 מיגא אחיר. עם אבי שמאי
12.05 שעה של מוסיקה ישראלית
13.05 משהו לדרך. עם אורלי יניב
14.05 נחמת באפשק
15.05 שתיים בשלוש עם יואב קוטנר
16.05 הכם בכבים. עם רזי לוינטל
18.05 גלגלאם. עם לאה ערן
20.05 מתחת לתנורה. אמצעים לנהוגה בנגנת
22.05 מטעים לחיבור
00.05 יבשו אם.

בתי הקולנוע

תל־אביב

גורדון: ממזר קטן 20.00, 22.00
האורח קיץ 18.00
גן העיר: פריסילה – מלכת המדבר 14.30, 17.00, 19.30, 21.45
גת: בזמן שישנת 17.00, 19.30, 21.50
דיזנגוף 1: סטארגייט 11.00, 13.10, 15.20, 17.30, 19.45, 22.00
דיזנגוף 2: עץ הדומים תפוס 11.00, 13.00, 15.00, 17.00, 19.45, 22.00
דיזנגוף 3: אנדריי 11.00, 12.40, 14.20, 16.00, 17.40
שמש בוגדנית 19.15
הגלכה מרגו 22.00
הוד 1: לשחרר את וילי 11.30, 13.30, 16.00, 18.00, 20.00, 22.00
הוד 2: גברים בצד 20.00, 22.00
לשחרר את וילי 11.30, 13.30, 16.00, 18.00
הוד 3: קספר 11.30, 13.30, 16.00, 18.00, 20.00, 22.00
הוד 4: פורסט גאמפ 16.30, 19.15, 22.00
קונגו 11.30, 13.30
הקולנוע צלקת 3. 17.00, 19.45, 21.45
חן 1: מת לחיות 3 19.25, 21.55
פוקהונטס 11.00, 13.00, 15.00, 17.00
חן 2: פוקהונטס 19.30, 21.50
ספר הג'ונגל 11.00, 13.00, 15.00, 17.00
חן 3: כנונות מיידית 19.30, 21.55
מת לחיות 3 11.00, 14.30, 17.00
חן 4: מופע הקולנוע של רוקי 17.00, 19.30, 21.50
טפשים בלי הפסקה 11.00, 13.00, 15.00
חן 5: ספרות זולה 19.05, 21.55
פאוור ריינג'רס 11.00, 13.30, 15.00, 17.00
חן 6: רוחות של תשוקה 19.20, 21.55
על כלבים וגנבים 11.00, 13.00, 15.00, 17.00
מיילת 1: רוב רוי 16.30, 19.15, 22.00
מיילת 2: תשעה חודשים 17.00, 19.30, 22.00
מיילת 3: העלמה המגוחכת 17.00, 19.30, 22.00
לב 1: סיפורו של המלך ג'ורג' 11.15, 13.10, 15.10, 17.15, 19.45, 22.00 ה' גם 24.20
לב 2: חברים לרצח 11.30, 13.30, 17.30, 19.45, 22.00 ה' גם 24.20
ליאון 15.30
לב 3: חומות של תקווה 14.00, 16.50, 19.30, 22.00
סיפור חיים 11.30
עירום 24.20
לב 4: וודסטוק, הסרט 14.35, 18.10, 20.00, 22.00 ה' גם 24.20
אינדריאני בעיר 11.00, 12.45, 16.20
לימור: תמונות קצרות 21.15
קליעים מעל ברודוויי 17.30, 19.30
מוזיאון ת"א: הזבבים 17.00, 20.00, 22.00
סינמטק 1: אוכל, שתיה, גבר, אשה 17.00, 19.30, 22.00
פאר 1: חתונתה של מיוריאל 11.30, 13.30, 16.00, 18.00, 20.00, 22.00
פאר 2: לשחרר את וילי 2 11.30, 13.30, 16.00, 18.00, 20.00, 22.00
פאר 3: קונגו 11.30, 13.30, 16.00, 18.00, 20.00, 22.00
פאר 4: קספר 11.30, 13.30, 16.00, 18.00, 20.00, 22.00
פאר 5: גירסת בראונינג 20.00, 22.00
אינדריאני בעיר א', ב', ג', ה' 11.30, 13.30, 16.00, 18.00 ד' 11.30, 13.30, 18.00
צפון: רצח מדרגה ראשונה 19.30, 21.50
אל המערב הקסום 17.00
רב אור 1: תשכחי את פאריס 21.55
לפני הזריחה 14.30, 17.00, 19.30
רב אור 2: תשכחי את פאריס 14.30, 17.00, 19.30, 21.55
רב אור 3: ארבע חתונות ולוויה אחת 17.00, 19.30, 21.55
רב אור 4: אור זוד 14.30, 17.00, 19.30, 21.55
רב אור 5: שמים כחולים 14.30, 17.00, 19.30, 21.50
שחף 1: חתונתה של מיוריאל 17.00, 19.30, 22.00
שחף 2: מראאיד 16.45, 19.15, 22.00
תל־אביב 1: קונגו 17.00, 19.30, 22.00
תל־אביב 2: סיבה מוצדקת א'-ד' 17.00, 19.30, 22.00. ה' 17.00, 19.30
תל־אביב 3: התפרצות 17.00, 19.30 22.00

ירושלים

גיל 1: קונגו 11.30, 13.30, 16.00, 18.00, 20.00, 22.00
גיל 2: סיפורו של המלך ג'ורג' 18.00, 20.00, 22.00
קוראים לי בטהובן 2. 11.30, 13.30, 16.00
גיל 3: חברים לרצח 20.00, 22.00
אנדריי 11.30, 13.30, 16.00, 18.00
גיל 4: סטארגייט 11.30, 13.45, 16.30, 19.20, 22.00
גיל 5: קספר 11.30, 13.30, 16.00, 18.00, 20.00, 22.00
גיל 6: עץ הדומים תפוס 11.30, 13.30, 15.30, 17.30, 19.45, 22.00
גיל 7: לשחרר את וילי 2 11.30, 13.30, 16.00, 18.00, 20.00, 22.00
גיל 8: לשחרר את וילי 2 11.30, 13.30, 16.00, 18.00
חתונתה של מיוריאל 20.00, 22.00
חן 1: כנונות מיידית 21.50
ספר הג'ונגל 11.00, 13.00, 15.00, 17.00, 19.30
חן 2: מת לחיות 3 19.25, 21.55
פוקהונטס 11.00, 12.55, 15.00, 17.00
חן 3: פוקהונטס 19.30, 21.50
פאוור רינג'ס 11.00, 13.00, 15.00, 17.00
חן 4: תשכחי את פאריס 19.30, 21.50
טפשים בלי הפסקה 11.00, 12.55, 17.00
חן 5: ספרות זולה 19.05, 21.55
חן 6: שמים כחולים 19.30, 21.50
המסע המופלא 11.00, 17.00
חן 7: בזמן שישנת 19.30, 21.50
גנובה על הקיר 11.00, 17.00
תיאטרון ירושלים: אוכל, שתיה, גבר, אשה 17.00, 19.00, 19.30, 21.30

חיפה

אודיל: שמים כחולים 19.00, 21.20
סינמה קפה מוריה: סיפורו של המלך ג'ורג' 19.30, 21.30
סינמה קפה עממי 1: חומות של תקווה 19.00, 21.20
סינמה 2: הזבבים 21.30
פורסט גאמפ 19.00
עצמון 1: קונגו 16.30, 19.00, 21.20
עצמון 2: חברים לרצח 16.30, 19.00, 21.30
עצמון 3: עץ הדומים תפוס 16.30, 19.00, 21.30
עצמון 4: סטארגייט 16.30, 19.00, 21.30
עצמון 5: חתונתה של מיוריאל 16.30, 19.00, 21.30
מנורמה 1: לשחרר את וילי 2 11.00, 13.00, 16.30, 19.00, 21.30
מנורמה 2: קספר 11.00, 13.00, 16.30, 19.00, 21.30
מנורמה 3: אנדריי 11.00, 13.00, 16.30, 19.00
רצח מדרגה ראשונה 21.30
רב אור 1: בזמן שישנת 19.00, 21.20
פוקהונטס 11.00, 12.55, 17.00
רב אור 2: פוקהונטס 19.10, 21.20
ספר הג'ונגל 11.00, 12.55, 17.00
רב אור 3: כנונות מיידית 19.00, 21.25
בזמן שישנת 16.45
טפשים בלי הפסקה 11.00
רב גת 1: מת לחיות 3 11.00, 16.30, 19.00, 21.25
פוקהונטס 11.00, 17.00
רב גת 2: תשכחי את פאריס 19.00, 21.20
פאוור ריינג'רס 11.00, 16.30
רב מור 1: בזמן שישנת 19.00, 21.20
פאוור ריינג'רס 11.00, 12.55, 17.00
רב מור 2: פוקהונטס 19.15, 21.20
טפשים בלי הפסקה 11.00, 17.00
רב מור 3: שמים כחולים 19.00, 21.20
מת לחיות 3 11.00, 16.30
רב מור 4: מת לחיות 3 19.00, 21.30
פוקהונטס 11.00, 12.55, 15.00, 17.00
רב מור 5: תשכחי את פאריס 19.00, 21.20
ספר הג'ונגל 11.00, 12.55, 15.00, 17.00
רב מור 6: חומות של תקווה 18.40, 21.20
רב מור 7: כנונות מיידית 21.20
ספר הג'ונגל 19.00
חופשה בזיהולים 11.00, 16.40

אור־יהודה

גיל 1: קונגו 11.30, 13.30, 16.00, 18.00, 20.00, 22.00
גיל 2: לשחרר את וילי 11.30, 13.30, 16.00, 18.00, 20.00, 22.00
גיל 3: קספר 11.30, 13.30, 16.00, 18.00, 20.00
חומות של תקווה 22.00
גיל 4: רצח מדרגה ראשונה 19.30 22.00
פאואר ריינג'רס 11.30, 13.30, 17.00

אשדוד

גיל 1: לשחרר את וילי 11.30, 13.30, 16.00, 18.00, 20.00, 22.00
גיל 2: קונגו 11.30, 13.30, 16.00, 18.00, 20.00, 22.00
גיל 3: קספר 11.00, 13.30, 16.00, 18.00, 20.00
חומות של תקוה 22.00
גיל 4: עץ הדומים תפוס 11.00, 13.30, 16.00, 18.00, 20.00, 22.00
גיל 5: פאואר ריינג'רס 11.30, 13.30, 16.00, 18.00
בזמן שישנת 20.00, 22.00

אשקלון

גיל 1: קונגו 11.30, 13.30, 16.00, 18.00, 20.00, 22.00
גיל 2: לשחרר את וילי 2 11.30, 13.30, 16.00, 18.00, 20.00, 22.00
גיל 3: רצח מדרגה ראשונה 19.30, 22.00
אנדריי 11.30, 13.30, 17.00
גיל 4: עץ הדומים תפוס 11.30, 13.30, 16.00, 18.00, 20.00
סטארגייט 22.00
גיל 5: רצח מדרגה ראשונה 19.30, 22.00
אינדריאני בעיר 11.30, 17.00

באר־שבע

גיל 1: לשחרר את וילי 2 11.30, 13.30, 16.00, 18.00, 20.00, 22.00
גיל 2: חתונתה של מיוריאל ב', ד', ה' 22
קספר 11.30, 13.30, 16.00, 18.00, 20.00
גיל 3: קונגו 20.00, 22.00
אנדריי ב'-ה' 11.30, 13.30, 16.00, 18.00 א' 18.00
גיל 4: עץ הדומים תפוס 11.30, 13.30, 16.00, 18.00
חברים לרצח ב', ד', ה' 20.00, 22.00 ג' 22.00
רב נגב 1: מת לחיות 3 19.25, 21.55
פוקהונטס 11.00, 12.55, 17.00
רב נגב 2: פוקהונטס 19.30, 21.50
מת לחיות 3 11.00, 16.55
רב נגב 3: בזמן שישנת 21.50
פאוור ריינג'רס 11.00, 17.00
ספר הג'ונגל 19.30
רב נגב 4: תשכחי את פאריס 19.30, 21.50
ספר הג'ונגל 11.00, 12.55, 17.00

בת־ים

חן 1: כנונות מיידית 21.50
לשחרר את וילי 2 11.00, 13.00, 17.00, 19.30
חן 2: מת לחיות 3 19.25, 21.55
פוקהונטס 11.00, 12.55, 17.00
חן 3: בזמן שישנת 19.30, 21.50
מת לחיות 3 11.00, 17.00
חן 4: קונגו 19.30, 21.50
ספר הג'ונגל 11.00, 13.00, 17.00
חן 5: סטארגייס 21.50
ספר הג'ונגל 19.30
חן 6: עץ הדומים תפוס 19.30, 21.50
קספר 11.00, 13.00, 17.00
חן 7: פוקהונטס 19.30, 21.50
פאוור ריינג'רס 11.00, 12.55, 17.00

הרצליה

אודיטוריום דניאל: סיפורו של המלך ג'ורג' ב'-ה' 19.30, 21.45
מגדיין 1: בזמן שישנת 20.00, 22.00
מגדיין 2: ניחוח הפאפייה הירוקה 20.00, 22.00
סמאר 1: קונגו 20.20, 24.20

קספר 11.00, 13.15, 16.30, 18.30
סמאר 2: לשחרר את וילי 2 11.00, 13.15, 16.30, 18.30, 21.45
פוקהונטס 20.15
סמאר 3: מת לחיות 3 19.50, 22.20
פוקהונטס 11.00, 13.15, 16.30, 18.15

חדרה

לב 1: מת לחיות 3 19.35, 22.00
פוקהונטס 10.30, 12.30, 16.30, 18.00
לב 2: לשחרר את וילי 10.30, 12.30, 18.00, 20.00, 22.00
פאוור ריינג'רס 16.30
לב 3: קספר 10.30, 12.30, 16.30, 18.20
קונגו 12.30, 17.40, 19.50, 22.00
לב 4: פוקהונטס 20.10, 22.00
פאואר ריינג'רס 10.30

חולון

גל 1: קונגו 11.30, 13.45, 16.00, 18.00, 20.00, 22.00
גל 2: פוקהונטס 11.30, 13.30, 16.00, 18.00, 20.00, 22.00
גל 3: ספר הג'ונגל 11.30, 13.30, 16.00, 18.00
בזמן שישנת 20.00, 22.00
גל 4: חברים לרצח 22.00
ספר הג'ונגל 20.00
אנדריי 11.30, 13.30, 16.00, 18.00
גל 5: עץ הדומים תפוס 11.30, 13.30, 16.00, 18.00, 22.00

כפר־סבא

גיל 1: קונגו 20.00, 22.00
פוקהונטס 11.30, 13.30, 16.00, 18.00
גיל 2: לשחרר את וילי 2 11.30, 13.30, 16.00, 18.00, 20.00
בזמן שישנת 22.00
גיל 3: פוקהונטס 20.00, 22.00
פאוור ריינג'רס 11.30, 13.30, 16.00, 18.00
גיל 4: ספר הג'ונגל 11.30, 13.30, 16.00, 18.00
סיפורו של המלך ג'ורג' 20.00, 22.00
גיל 5: עץ הדומים תפוס 11.30, 13.30, 16.00, 18.00, 20.00, 22.00
גיל 6: מת לחיות 3 16.30, 19.15, 22.00
אנדריי 11.30, 13.30
גיל 7: חתונתה של מיוריאל 22.00
קספר 11.30, 13.30, 16.00, 18.00, 20.00

לוד

סמאר 1: מת לחיות 3 11.00, 17.00, 19.15, 22.00
סמאר 2: רצח מדרגה ראשונה 19.30, 21.45
פאוור ריינג'ס 11.00, 17.00
סמאר 3: סטארגייט 17.00, 19.30
גברים בצד 22.00
אינדריאני בעיר 11.00

נס־ציונה

גיל 1: קונגו 20.00, 22.00
אנדריי 11.30, 13.30, 16.00, 18.00
גיל 2: עץ הדומים תפוס 11.30, 13.30, 16.00, 18.00, 20.00, 22.00
גיל 3: חתונתה של מיוריאל 22.00
קספר 11.30, 13.30, 16.00, 18.00, 20.00
גיל 4: לשחרר את וילי 2 11.30, 13.30, 16.00, 18.00, 20.00, 22.00

נתניה

חן השרון 1: מת לחיות 3 19.25, 21.55
פוקהונטס 11.00, 12.55, 17.00
חן השרון 2: בזמן שישנת 21.50
פאוור ריינג'רס 11.00, 13.00, 17.00
ספר הג'ונגל 19.30
חן השרון 3: תשכחי את פאריס 19.30, 21.50
ספר הג'ונגל 11.00, 12.55, 17.00
חן השרון 4: פוקהונטס 19.30, 21.50
מת לחיות 3 17.00
טפשים בלי הפסקה 11.00, 13.00

ערד

סמאר 1: לשחרר את וילי 2 11.30, 17.00, 19.30, 21.30
סמאר 2: סטארגייס 19.30, 22.00
פאוור ריינג'ס 11.30, 17.00
סמאר 3: חומות של תקווה 19.30, 22.00
אינדריאני בעיר 11.30, 17.00

פתח־תקוה

היכל 1: לשחרר את וילי 2 11.30, 13.30, 16.00, 18.00
קונגו 19.45, 22.00
היכל 2: מת לחיות 3 19.30, 22.00
קספר 11.30, 13.30, 16.00, 18.00
היכל 3: פוקהונטס 11.30, 13.30, 16.00, 18.00, 20.00, 22.00
רם 1: לשחרר את וילי 2 20.00, 22.00
אנדריי 17.00
רם 2: עץ הדומים תפוס 17.00, 19.30, 22.00
רם 3: חומות של תקווה 22.00
קספר 20.00
פאוור ריינג'רס 17.00

קריות

קריון 1: קספר 11.00, 16.45, 19.00, 21.30
קריון 2: לשחרר את וילי 2 11.00, 16.45, 19.00, 21.30
קריון 3: קונגו 11.00, 16.45, 19.00, 21.30
קריון 4: עץ הדומים תפוס 11.00, 16.45, 19.00, 21.30
קריון 5: חתונתה של מיוריאל 16.45, 19.00, 21.30
קריון 6: סטארגייס 11.00, 16.45, 19.00, 21.30
קריון 7: רצח מדרגה ראשונה 19.00, 21.30
אינדריאני בעיר 11.00, 16.45
קריון 8: אנדריי 11.00, 16.45
סיפורו של המלך ג'ורג' 19.00, 21.30
קריון 9: חברים לרצח 19.00, 21.30
ריצ'י ריץ' 11.00, 16.45

ראשון־לציון

קולנוע הזהב 1: קספר 11.30, 13.30, 16.00, 18.00, 20.00
רצח מדרגה ראשונה 22.00
קולנוע הזהב 2: לשחרר את וילי 2 11.30, 13.30, 16.00, 18.00, 20.00, 22.00
קולנוע הזהב 3: סיפורו של המלך ג'ורג' 20.00, 22.00
לשחרר את וילי 11.30, 13.30, 16.00, 18.00
חן 1: מת לחיות 3 19.25, 21.55
פוקהונטס 11.00, 12.55, 17.00
חן 2: פוקהונטס 19.30, 21.50
טפשים בלי הפסקה 11.00, 17.00
חן 3: תשכחי את פאריס 19.30, 21.50
ספר הג'ונגל 11.00, 12.55, 17.00
חן 4: בזמן שישנת 21.50
פאוור ריינג'רס 11.00, 13.00, 17.00
ספר הג'ונגל 19.30
סמאר 1: חתונתה של מיוריאל 19.30, 22.00
פאוור ריינג'רס 11.30, 17.00
סמאר 2: שמים כחולים 19.30, 22.00
אינדריאני בעיר 17.00
עקבים קטנים 11.30
סמאר 3: מת לחיות 3 11.15, 17.00, 19.30, 22.00
סמאר 4: מת לחיות 3 19.30, 22.00
אצבעונית 11.30, 17.00

רמת גן – גבעתיים

אראמים 1: מת לחיות 3 11.00, 17.00, 19.25, 21.55
אראמים 2: קונגו 11.00, 17.00, 19.30, 21.55
אנדריי 11.00
אראמים 3: עץ הדומים תפוס 19.30, 21.50
פוקהונטס 11.00, 17.00
רב בן 1: תשכחי את פאריס 19.30, 21.50
פוקהונטס 11.00, 12.55, 15.00, 17.00
רב בן 2: כנונות מיידית 21.50
לשחרר את וילי 2 11.00, 13.00, 15.00, 17.00
ספר הג'ונגל 19.30
רב בן 3: פוקהונטס 19.30, 21.50
קספר 11.00, 13.00, 15.00, 17.00
רב בן 4: בזמן שישנת 19.30, 21.50
ספר הג'ונגל 11.00, 12.55, 15.00, 17.00

רעננה

סמארק 1: בזמן שישנת 20.00, 22.00
ספר הג'ונגל 11.00, 13.00, 15.00, 17.00
סמארק 2: מת לחיות 3 20.00, 22.00
פוקהונטס 11.00, 13.00, 15.00, 17.00
סמארק 3: פוקהונטס 20.00, 22.00
פאוור ריינג'רס 11.00, 13.00, 15.00, 17.00
סמארק 4: חברים לרצח 20.00, 22.10
לשחרר את וילי 2 11.00, 13.00, 15.00, 17.00
סמארק 5: קונגו 20.00, 22.00
קספר 11.00, 13.00, 15.00, 17.00

ההתאחדות לספורט מאיימת: ללא פתרון כספי נפסיק את הפעילות

אם עד יום שלישי הבא לא יגיש סגן שר החינוך תבנית מפורטת לפתרון הנושא הכספי, כולל מועדים להעברת התקציב, תשבית ההתאחדות את כל פעילותה, כולל ההכנות האולימפיות ותחרויות בי"ל ● היו"ר החדש, יחזקאל הרמלך, הבטיח לפתור אחת ולתמיד את הסוגיה הכספית ● חלק ניכר מהתקציב עדיין לא הוזרם, מה עוד שחל פיחות של כ-30% (בשנה אולימפית) לעומת אשתקד

מאת משה הר-נעם

יו"ר ההתאחדות לספורט, יחזקאל הרמלך, הזהיר אתמול, כי פעילות ענפי ההתאחדות תושבת, אם עד יום שלישי הבא לא יתקבלו הבהרות מספקות על העברת סכומי הכסף המגיעים להתאחדות ומועדי התשלום.

הרמלך התייחס גם להבטחות סגן שר החינוך, התרבות והספורט, ח"כ מיכה גולדמן, שלשום במסיבת עיתונאים, כי הממשלה תממן את כל העלויות הכרוכות במחנות אימונים להכנת הספורטאים הישראלים לאולימפיאדת אטלנטה ב-1996.

הרמלך אמר את הדברים במסיבת עיתונאים בבית סוקולוב בתל אביב לרגל כניסתו לתפקיד היו"ר.

"אם לא נקבל הקצבות כספיות כפי שהובטח נשלח שלושה ספורטאים לאטלנטה, באופן סמלי", הזהיר הרמלך, שהדגיש כי בכל מקרה הוא מתכוון לפתור באופן קבוע את הבעיות הכספיות של ההתאחדות לספורט.

"למרות הבעיות, התקציב של ההתאחדות לספורט הוא בדרך כלל מאוזן מידי שנה. המדיניות שלי היא פעילות ללא גרעונות ואם לא יהיה תקציב לא תהיה פעילות", הסביר.

לדבריו, ב-1 בינואר 1996 ייצאו 10 איגודים לעצמאות: כדוריד, כדורעף, ג'ודו, שייט, שחיה, אתלטיקה, סיוף, התעמלות, טניס שולחן והיאבקות.

ההתאחדות לספורט נערכת לקליטת ענפים חדשים, שייכללו בתכנית המשחקים האולימפיים בסידני בשנת 2000.

מדובר בטריאתלון, טאקוואנדו, היאבקות נשים, איגרוף נשים, כדורמים נשים. בענף זה תארח ישראל את אליפות אירופה לנערות ביוני 1996.

במארס '96 תארח ישראל בחיפה את אליפות העולם בגלשני מפרש ובאוגוסט '96 תארח ישראל את גמר אליפות אירופה לנוער בכדורעף.

הרמלך בישר, כי משרדי ההתאחדות לספורט יועתקו מהבניין הוותיק ברחוב מרמורק לבניין חדש שיוקם בהדר יוסף וישא את זכרם של י"א חללי מינכן.

את המבנה מתכנן האדריכל יהושע פינצ'י ומעריכים, כי יהיה מוכן בתקופה של כ-18 חודשים מיום תחילת העבודות.

יו"ר ההתאחדות לספורט, יחזקאל הרמלך: אם אין כסף, אין ספורט

למזכרת: שני המדליסטים האולימפיים (בברצלונה 92) הראשונים והיחידים עד כה של מדינת ישראל בחברה טובה. מימין: סגן השר מיכה גולדמן, יעל ארד, ראש הממשלה יצחק רבין, אורן סמדג'ה ויו"ר הוועד האולימפי יורם אוברקוביץ (צילום: א. קנפר)

ללקין: ההתאחדות לספורט היא גוף חדל פירעון

מאת משה הר-נעם

"אנחנו מוסד חדל פירעון". דברים חמורים אלה אמר אתמול מנכ"ל ההתאחדות לספורט, שמואל ללקין.

לדבריו חייבת ההתאחדות לספורט 2.7 מיליון שקלים לבנקים ומסיבה זו הם אינם מוכנים לכבד המחאות וסכום של 700,000 שקלים למשרדי נסיעות.

"אנחנו חייבים סכום של חמישה מיליון שקלים ואין באפשרותנו לפרוע את החוב הזה", הוסיף ללקין.

נציגי ההתאחדות מסרו במסיבת העיתונאים, כי בשל הבעיה הכספית, אין ענפי הכדוריד והכדורעף יכולים לפתוח את העונה (ספטמבר-אוקטובר) ובנוסף לכך זקוק כל אחד משני האיגודים האלה לכסוי מיליון שקלים לכיסוי הוצאות של אימוני הנבחרות הלאומיות, תשלום למאמנים ובעיקר תשלום לשופטים בליגות השונות.

קופת ארבעה איגודי ספורט ריקה. (כדוריד, כדורעף, אתלטיקה, אופניים).

התקציב של ההתאחדות לספורט ל-1995 הוא 28.4 מיליון שקלים ל-18 ענפי הספורט המסונפים להתאחדות.

מועצת ההימורים אמורה להעביר 17 מיליון שקלים אך העבירה עד כה רק 8.4 מיליון שקלים, רשות הספורט (משרד החינוך) אמורה להעביר שבעה מיליון שקלים, אך העבירה רק 1.7 מיליון שקלים.

הוועד האולימפי אמור היה להעביר שני מיליון שקלים אך העביר רק 637,000 שקלים.

בסך הכל חל פיחות של כ-30% בתקציב לשנת 1995, לעומת אשתקד, כאשר מדובר בשנת הכנות אחרונה לפני האולימפיאדה. מקובל שבשנה כזאת, גדל התקציב.

כידרורים ברוטב עם אהרל'ה להב וחברים

מה שלא עושה הזמן עושה השכל העקום

בית הדין העליון קבע, כי השימוע החוזר לסבי אלנקוה יהיה לפני גוף חיצוני לאיגוד השופטים ואולי לפני בית הדין עצמו ● בית משפט מחוזי קבע את עו"ד חנוך קינן למפרק-מפעיל מכבי נתניה ● מנהלי עסקים של קבוצות יוכלו למשוך רווחים מיגיע כפיהם בכדורגל ● רוני קליימן הולך לבג"צ נגד ההתאחדות ● דריקס יקבל תפקיד מקצועי כשיתלה נעליים

צדק, צדק תרדוף. מה שלא עושה הזמן – עושה השכל העקום. אחרי שבית-הדין העליון של ההתאחדות החזיר את התיק של השופט סבי אלנקוה לשימוע נוסף בהנהלת איגוד השופטים, אחרי שימסרו לשופט המודח נימוקי ההדחה בכתב – הוא קיבל הביתה, לא את הטענות נגדו, אלא את הנימוקים להחלטה להרחיקו מהאיגוד.

במשפט המסכם במכתב נאמר: ההחלטה להרחיקך מהאיגוד בגין אי התאמה, היתה נכונה ומוצדקת. פרקליטו של סבי אלנקוה עו"ד חנוך קינן קפץ על המפלט הזה כמוצא שלל רב והגיש עירעור מידי לבית הדין העליון וכן הוא זועק: לאיזה שימוע נותר לאלנקוה עוד להגיע? האם זה השימוע לו התכוון בית הדין?

כנראה שאצה הדרך של האיגוד לסלק את אלנקוה משורותיו ולכן חוזרים על הדעה הקדומה ולכן יש חשש למשוא פנים בדרך השימוע החוזר לפני הנהלת ההתאחדות.

איך נפל עו"ד יהודה וילק בגדול על התשובה הזאת, תעיד התגובה המהירה של בית הדין. הרכב החליט לשלול מהנהלת האיגוד את השימוע החוזר מחשש עיוות דין. נראה שבית הדין העליון יקבע הרכב שישמע את אלנקוה או שבית הדין עצמו יישב על המדוכה.

■■■

חבל הצלה. בתי המשפט המחוזיים, וביחוד זה של תל-אביב, משמשים בתקופה האחרונה חבל הצלה להרבה קבוצות/עמותות כדורגל וכדורסל. שופט מחוזי משתכנע על-ידי מעוניינים כמה חשוב להמשיך חייה של קבוצה ומקבל את ההצעה למנות מפרק מפעיל, אשר יאפשר לקבוצה עוד פסק זמן די ארוך להמשיך את חייה הספורטיביים.

הקבוצה התורנית הפעם היא מכבי נתניה הנתונה בחוב עתק של יותר מ-11 מיליון ש"ח. המפרק התורן הוא עו"ד חנוך קינן, המייצג בעניין אחר את השופט המודח סבי אלנקוה. השופט המחוזי ישי לוין קיבל את בקשתו של הנושה/התובע רוני שרטוב, באמצעות עו"ד יוני סונדרס, למרות התנגדות נחרצת של כמה חברי הנהלה אחרים שגורסים תכנית הצלה אחרת.

רוני שרטוב אמר לתקשורת: אני סבור כי זו החלטה טובה, כי היא הדרך היחידה להמשך קיומה של קבוצת מכבי נתניה בליגה הארצית. באותו מעמד משפטי הציג מ"מ ראש עיריית נתניה, אפרים בולמש, מסמך על-פיו התחייבה העירייה לתמוך בקבוצה בעונה הבאה בכמיליון ש"ח.

כמו כן תכסה בתוך זמן קצר שני שלישים מחובות העבר של הקבוצה. תקציבה של מכבי נתניה מוערך לקראת העונה הבאה ב-2.5 מיליון ש"ח. הקבוצה מתאמנת לפי שעה בהדרכתם של בני לם ואלברט גול, שחקני העבר של הקבוצה.

■■■

חובק עולם. מסתבר, כי מפיק הסרטים הגלובלי, יורם גלובוס, לא מסתפק בהוליווד ובאולפנים שלו בנווה-אילן. הוא החליט לשים את ידו גם בעסקי כדורגל. קבוצת "גלובוס-גרופ" חתמה בראשית השבוע הסכם אימון עם בית"ר ירושלים.

היו"ר הנצחי של שחקני המנורה קיבל במעמד החתימה המחאה על-סך 75 אלף דולר כאשר יתר הסכום, שאינו מפורט "בין בעלי עסקים" יימסר בהמשך הזמן אבל עוד לפני תחילת העונה.

■■■

עסקים פורחים. קבוצת הכדורגל בלאומית פורשת כנפיים אחת לאחת. עכשיו בתור קבוצת מכבי הרצליה, שבראשה הבוס לשעבר של מכבי ת"א, רוני קליימן.

הוא רוצה לחבר את מכבי הרצליה עם אנשי עסקים אמריקאים שרוצים לרכוש את הקבוצה. אולם החלטה של הנהלת ההתאחדות לכדורגל האוסרת רכישת קבוצות על-ידי אנשי עסקים אלא רק לאפשר להם ניהול בלבד – מפריעה להמשך המו"מ.

האמריקאים אוהבים להחזיק במה שהם מנהלים. הצעד הבא של קליימן – להגיש בג"צ נגד ההתאחדות לכדורגל במטרה להכריח אותה להסכים לאקט של רכישה, אחרת אין סיכוי למכבי הרצליה להתנהל בצורה מקצוענית.

קליימן הצהיר, כי אם לא יצליח במאבקו זה הוא יפרוש מהקבוצה ומהכדורגל בכלל.

■■■

ניהול בתמורה כספית. המלצות של "ועדת אביבי" אותם אימצה הנהלת ההתאחדות לכדורגל, שהמליצה כי אין למכור קבוצות לאנשי עסקים אלא רק לתת להם ניהול עיסקי – נרתעים מלתת ידם לצורה כזאת של "עסק" בו רק משקיעים ואין מוציאים "לחם מן הכדור". חברי הוועדה יסבירו בהתאחדות כי אין כוונה כזאת.

אמנם הקבוצות כעמותות נחשבות כמלכ"רים אולם המנהלים יוכלו בהחלט להנות מפירות רווחים באמצעות הקצאת דמי ניהול בדרך חוקית ובתשלום מלוא מס ההכנסה המגיע מיגיעת כפיים כזאת.

■■■

מחיל אל חיל. יש שחקנים ששופר מזלם בתוך קבוצת האם שלהם ויש כאלה הנוטלים מקל נדודים וחורשים את הארץ לאורכה ולרוחבה ומשחקים כל עונה בעיר אחרת אחרי שמלאים להם 32 שנים. אלי דריקס שייך לסוג הראשון.

הוא בן 31 אבל חתום לעוד שנתיים במכבי ת"א. אני רואה את עצמי רק במכבי ת"א ולאחר שאסיים את דרכי בקבוצה כשחקן הובטח לי על-ידי ההנהלה לקבל תפקיד מקצועי. את הווית הדברים אישר יו"ר הקבוצה מודי פלד.

דריקס מספר, כי הוצעו לו הצעות קוסמות מצד קבוצות אחרות, לפשוט מדים ולהתחיל לאמן, כמו הבלם אבי כהן בשעתו. אבל דריקס מעדיף לסיים כשחקן כל עוד כוחו במותניו ואחריו ילך למקצע שחקנים צעירים.

זקוקים לכסף מיד כמו חמצן לנשימה

מה בא קודם: תכנית ההכנות או התקציב

סגן השר, ח"כ מיכה גולדמן, אמר שלשום, כי יתקצב כל מחנה אימונים ופעילות בהכנות האולימפיות, אם תוגש לו תכנית מפורטת ומסודרת, כולל מועדים ויעדים.

על כך השיבו אתמול ראשי ההתאחדות לספורט, כי תקציבי הממשלה המיועדים להתאחדות לספורט, צריכים להגיע להתאחדות.

"אם אנו משרתים בתפקידנו, כאחראים על ההתאחדות לספורט בישראל, סגן השר צריך לתת בנו את מלוא האמון ולהעביר אלינו את התקציב המיועד, כדי שנפעל על פי שיקולים מקצועיים".

הם הבהירו, כי מיד אחרי אולימפיאדת ברצלונה 1992 הכינו תכנית מדוקדקת להכנות לאולימפיאדת אטלנטה 1996, הכוללת התקדמות בדרגת ההכנות משנה לשנה.

"רק לקראת סוף 1995 נדע מי וכמה ספורטאים בסגל האולימפי ונוכל לגבש את התכנית לתקופת ההכנות האחרונה. איך נוכל היום לדעת איזה מחנות אימונים נרצה?

את הכסף אנו זקוקים מיד כחמצן לנשימה, כדי להחזיר חובות ולפעילות השוטפת, שגם היא חיונית להכנות האולימפיות. בינתיים אנו מתפקדים על חשבון תקציב שטרם קיבלנו".

אליפות העולם בחץ וקשת באינדונזיה

לא נופיע ללא דגל ישראל

יו"ר ההתאחדות לספורט, יחזקאל הרמלך, הצהיר, כי אם משלחת ישראל תצטרך להופיע בהיחבא, היא תארוז מיד ותחזור הביתה

מאת משה הר-נעם

ישראל לא תסכים לאפליה כלשהי כלפי חברי משלחתה באליפות העולם בחץ וקשת שתתקיים באינדונזיה. כך הבהיר אתמול יו"ר ההתאחדות לספורט, יחזקאל הרמלך.

לדבריו תצא היום המשלחת לאינדונזיה ותכלול את הקשת ירדן קלסניק (שאליפות העולם תהווה עבורו גם מבחן אולימפי), מאמנו ועו"ד אלון לוין, ראש המשלחת.

"לא נסכים להופיע ללא דגל ישראל וכל אפליה תגרום לכך שהמשלחת תארוז את חפציה ותחזור מיד לישראל", הצהיר הרמלך.

"התייעצנו גם עם משרד החוץ והגענו לתמימות דעים. לא הסכמתי עם עצתו של אלכס גלעדי, חבר הועד האולימפי הבינלאומי, להופיע תחת דגל הועד האולימפי או איגוד הקשתות הבינלאומי. אם המדינות האחרות יופיעו ללא דגל או לא תהיה בעיה, אך לא נסכים להופיע בהיחבא. הסיפורים האלה נגמרו", ציין יחזקאל הרמלך.

יו"ר חדרה נעצר בחשד לעבירות מס

יו"ר קבוצת הכדורגל הפועל חדרה, יעקב שיטרית, נעצר בחודש להעלמת הכנסות.

רכז המבצעים במחלקת החקירות של מס הכנסה בחיפה והצפון, יעקב שובזק, טען אתמול בבית משפט השלום בחיפה שיש בידי שלטונות המס ראיות, לכאורה, הקושרות את החשוד לעבירות מס.

החוקר טען, כי החשוד, בהיותו יו"ר קבוצת הכדורגל של הפועל חדרה, השמיט הכנסות שנבעו בחלקן ממענקים, שחרור והשאלת שחקנים לקבוצות ספורט אחרות והשתמש בכספים אלה לתשלום שכר לשחקנים ללא רישום בספרי הקבוצה. זאת, במטרה לסייע לאחרים להתחמק מתשלום מס באלפי שקלים.

השופט ציווה לשחרר את החשוד בערבות של 100,000 ש"ח וגם הוציא נגדו צו עיכוב יציאה מהארץ עד תום ההליכים.

בובקה: רק 5.70

שיאן העולם בקפיצה במוט, האוקראיני, סרגיי בובקה, כשל בנסיונו לעבור גובה של 5.90 מטר, בתחרות בין לאומית גדולה במונאקו.

בובקה דורג רביעי, לאחר שעבר בנסיונו הראשון 5.70 מטר וויתר על יתר הקפיצות עד לגובה של 5.90 מטר.

המנצח היה האמריקאי, דין סטארקי, שקפץ לגובה 5.80 מטר. אותו גובה קפץ גם הרוסי טאראסוב.

זהב לנחמן וולף

האתלט הישראלי, נחמן וולף, זיכה אתמול את משלחת ישראל במדליית זהב נוספת, במסגרת תחרויות סטוקמנדוויל, שבאנגליה.

וולף סיים ראשון בתחרות זריקת הדיסקוס, לאחר שזרק את הדיסקוס למרחק של 42.64 מ'.

הישג זה הבטיח לוולף את זכות להשתתף באולימפיארת הנכים שתתקיים באטלנטה.

לעומת הישגו המצוין של וולף, נחלה נבחרת הכדורסל המורכבת משחקני משנה בליגה, הפסד בשיעור 82:35 לנבחרת מקסיקו.

כבשנו גם את קרואטיה

עודד קטש (30 נקודות) הוביל את ישראל לניצחון שלישי רצוף והפעם על נבחרת קרואטיה החזקה ● עם 100% הצלחה תתייצב הערב ישראל נגד גרוזיה, שעל הנייר נחשבת ליריבה חלשה

אליפות אירופה לנבחרות עתודה

ישראל – קרואטיה 87:99

נבחרת העתודה ממשיכה לנצח באליפות אירופה, המתקיימת בטאלין, אסטוניה. אתמול הציגו הישראלים את משחקם הטוב ביותר באליפות וגברו על קרואטיה החזקה בהפרש של 12 נקודות – 87:99.

ראש המשלחת הישראלית לאליפות, אבנר סגל, הגדיר את משחקה של ישראל "כמעולה". הוא סיפר שכל השחקנים הציגו משחק שאפתני ואחראי, הן בהגנה והן בהתקפה.

כוכב המשחק היה פעם נוספת עודד קטש, שסיים את המשחק עם 30 נקודות ולמעשה, ביצע בצורה מבריקה את עבודתו כרכז ושחקן חוץ.

פתיחת המשחק היתה שייכת דווקא לקרואטים, שהוליכו ביתרון של שבע נקודות, אבל לקראת תום המחצית, נכנס קטש להילוך גבוה והחזיר את הישראלים לתמונת המשחק.

במחצית השניה החזיקו חניכיו של פיני גרשון ברסן המשחק ובמרבית הזמן הם הוליכו ביתרון של שבע נקודות. לקראת הסיום הם ברחו ליתרון של 14 נקודות שצומק ל-12 עם השריקה לסיום.

בשורות הנבחרת הישראלית ניתן לציין גם את אסף דותן שקלע 19 נקודות, דרור כהן שקלע 18 נקודות, גור שלף שקלע תשע נקודות וקלט חמישה ריבאונדים ורוזה שקלט שבעה ריבאונדים וקלע 10 נקודות.

הניצחון בהפרש של 12 נקודות מאפשר לישראל להפסיד בהפרש נמוך יותר במשחקה מול אסטוניה ולסיים את הבית המוקדם במקום השני.

הערב תתמודד ישראל מול גרוזיה, שלפחות על הנייר נחשבת לאחת מהנבחרות החלשות בבית.

לאז'ק חותם בהפועל חיפה

המנג'ר של הפועל חיפה, אברהם גרנט, החליט להחתים את הבלם הקרואטי, דאמיר לאז'ק בקבוצה.

גרנט התרשם לטובה מיכולתו של הבלם באימונים וכעת נותר לסכם את הנושא הכספי עם קבוצתו, זאגרב.

לפיכך, אמור לאז'ק לצאת עם הפועל חיפה למחנה האימונים בגרמניה ואנגליה.

בית"ר ת"א נוצחה אתמול במשחק אימון ע"י מכבי יבנה מהליגה הארצית בשיעור 1:0.

בוגין חתם בחולון

מאת עמית פז

ניב בוגין חזר הביתה לאחר ארבע שנים. אתמול הוא חתם על חוזה משחקים בשורות הפועל חולון.

בוגין שיחק בשנים האחרונות במכבי ר"ג ובמכבי ראשון לציון. אמש חתם בוגין על הסכם עם הנהלת הפועל חולון וביחוד עם חתימתם של ישראל אלימלך ואלי בלול, נראה כי לחולון תהיה בעונה הבאה קבוצה יציבה, מה עוד שעל הפרק עומדת ההנהלה לסכם עם אורי כהן מינץ ואלון שטיין.

על כנפי "האווירון" למשחק הגמר

קבוצת מכבי חיפה העפילה לגמר טורניר הכדורגל בלוס אנג'לס, לאחר שגברה על אלופת אל סלוואדור בתוצאה 3:4.

חרף הנצחון לא נשמע אמש המנג'ר, גיורא שפיגל מרוצה מיכולת חניכיו וטען שהם סובלים מעייפות מצטברת, עקב הטיסה הממושכת והבדלי השעות.

בשורות החיפאים בלט אלון מזרחי שהבקיע צמד שערים, סרגיי קנדאורוב שהבקיע שער מהנקודה הלבנה ועופר שטרית שהשלים את רשימת המבקיעים.

ראוי לציין, כי חיים רביבו הסובל מפציעה קלה, לא שותף במשחק.

הליל (שישי לפנות בוקר) תתמודד מכבי חיפה במשחק הגמר מול המנצחת בין אלופת מקסיקו לאלופת ארמניה.

הופעת בכורה מוצלחת לרוד חוליט ומרק יוז

הכוכב ההולנדי, רוד חוליט והוולשי הבין לאומי, מרק יוז, חגגו את הופעת הבכורה שלהם במדי צ'לסי הלונדונית, שניצחה במשחק אימון את ג'ילינגהאם 1:3.

חוליט "בישל" ויוז כבש.

חוליט נרכש הקיץ מסמפדוריה ויוז ממנצ'סטר יונייטד.

היועץ המשפטי של ההתאחדות יכריע איזו תחנת רדיו תשדר כדורגל

רשות השידור עלולה להפסיד גם את "שירים ושערים", אחרי שאיבדה את "משחק השבת" בטלוויזיה לערוץ השני ● איגוד הכדורסל עשוי לחקות את הכדורגל ולצאת במכרז לשידורי משחקי הכדורסל

מאת משה כהן

בהתאחדות לכדורגל החליטו להעביר להכרעת היועץ המשפטי את נושא מסירת זכויות שידורי הרדיו.

סמנכ"ל ההתאחדות לכדורגל, חיים צימר, הדגיש שעד המועד האחרון להגשת ההצעות, הגיעה רק הצעת הרדיו האזורי. אולם, יממה מאוחר יותר, הגיעה בפאקס הצעת רשות השידור.

תחנת "רדיו ללא הפסקה" מציעה תמורת קבלת זכויות השידור תשלום של 230,000 דולר ו-270,000 דולר ע"י הסכם 'בארטר' במודעות. במסגרת ההסכם תקבל ההתאחדות לכדורגל זכות פרסום בכל מהלך השבוע והיא תחלק אותן בין הקבוצות ותנצל אותן לטובת אירועים בין לאומיים חשובים לכדורגל הישראלי.

רשות השידור הגישה הצעה בגובה של 250,000 דולר (20,000 דולר יותר גבוהה לעומת הצעת המתחרים), אבל לא ידוע על הענותה להקציב זכות פרסום עבור ההתאחדות לכדורגל והקבוצות.

חיים צימר גילה, כי ברדיו האזורי הבטיחו ששידורי משחקי הליגה הלאומית יקלטו בכל הארץ, כנראה ע"י הסכם בין תחנות הרדיו האזוריות.

השאלה המשפטית תהיה, האם המועד האחרון להגשת המכרז הוא סופי, או שמדובר במועד להגשת הצעות בלבד.

גורם בכיר בהתאחדות טען אתמול, כי כמה ימים לפני תום המועד האחרון להגשת ההצעות, נעשתה פניה בלתי רשמית לרשות השידור, אבל הפניה לא הועילה הרבה וההצעה הגיעה באיחור, למרות שמבחינת התשלום המזומן היא גבוהה יותר לעומת הצעת הרדיו האזורי.

ראוי לציין, כי המקרה מזכיר במידת מסויימת את פרשת מסירת זכויות שידור משחקי הליגה הלאומית לערוץ השני, לפני שנה. אז נשמעו ברשות השידור טענות קשות בעקבות אובדן היוקרה, למרות שלכל הדעות, הערוץ השני שילם מחיר גבוה ביותר תמורת קבלתו.

אתמול נודע, כי גם באיגוד הכדורסל מתכוונים להוציא מכרז לשידורי הרדיו של משחקי הליגה הלאומית.

באיגוד הכדורסל מעודדים מהעובדה שההתאחדות לכדורגל קיבלה מחיר כל-כך גבוה עבור זכויות השידור, בזכות הקמת התחנות האזוריות והערכה היא שמכרז יעניק הכנסה נוספת לקבוצות.

מבוכה במשרד המשפטים: מי יחקור את פרשת נערת הליווי ושני מאהביה

שוטר טוען שחוקר המשרד הרחיק אותו מאהובתו כדי להתעלס איתה בעצמו

מאת ידיב בן־יהודה

"פרשת דוד ובת שבע" במהדורה מודרנית, שמעורבים בה נערת ליווי ושני מאהביה – אחד מהם שוטר אלים שכבודו נפגע, ואילו השני חוקר ביחידה לחקירת שוטרים במשרד המשפטים, שלא הצטיין בשמירת כללי האתיקה המתחייבים ממעמדו – מביכה בימים אלה את צמרת המשטרה ומשרד המשפטים.

המחלקה לחקירת שוטרים הוקמה במשרד המשפטים לצורך שמירת ההיגיינה הציבורית, כך שהמשטרה לא תחקור את עצמה במקרים שמתעורר חשד ששוטרים עברו על החוק. אלא שאיש לא צפה את האפשרות שיתעורר צורך לחקור חשד, שאחד מאנשי היחידה עבר בעצמו על החוק.

הפרשה החלה בתלונה על תקיפה, שהגישה בעבר חברתו של שוטר מבאר שבע. השניים חיו יחד יותר משנה. החברה, תלמידת המכללה הטכנולוגית, התפרנסה מעבודה חלקית כנערת ליווי – עובדה אותה הסתירה מאהובה השוטר. כשהדבר נודע לו, הוא היכה אותה.

החברה התלוננה במשטרה, ועל פי הנהלים, נפתחה נגד השוטר המכה חקירה במח"ש – המחלקה לחקירות שוטרים במשרד המשפטים. השוטר הודה בתקיפה, והתיק נסגר בהרשעה. לשוטר הותר להמשיך בתפקידו במשטרה, אך נאסר עליו ליצור קשר עם חברתו המוכה.

"במכונית ועל השולחן במשרד"

למרות האיסור, נפגש עמה השוטר באחרונה, לטענתו באקראי, ושמח לגלות שהיא סלחה לו במידה מספקת כדי לשוחח אתו באריכות ולספר לו על העדות שמסרה נגדו בזמנה לחוקר מח"ש שטיפל בתלונתה. בין השאר סיפרה לשוטר על המצב הנפשי הקשה שבו היתה שרויה באותה תקופה, ואיך החוקר הצמוד ממשרד המשפטים נתן לה "תמיכה, עידוד ונחמה", עד כדי כך, שבתוך זמן קצר הפכה להיות המאהבת שלו.

השוטר הבין מדבריה כי החוקר, שהרחיק אותו מבית חברתו, גם שכב עימה תוך כדי החקירה. חמתו בערה בו, והוא שיכנע את חברתו לשעבר לכתוב תצהיר, שבו תפרט את מהלך כל פגישותיה עם החוקר ממשרד המשפטים.

בתצהיר שכתבה לבקשת החבר לשעבר, היא מתארת קיום יחסי מין עם החוקר על גבי השולחן במשרדו, וכן במכונית שסופקה לו על ידי המשרד. השוטר, אסיר תודה, שיכפל את תצהירה והפיץ אותו לכל גורם אפשרי: לשר המשטרה, לשר המשפטים, ליועץ המשפטי לממשלה, למבקר המשטרה ועוד, בתלונה על התנהגותו הבוגדנית של החוקר, ובדרישה לחקור כיצד זה הביא האיש, בהליך משפטי רשמי, להרחקתו שלו מבין זרועות אהובתו, בעוד הוא עצמו נהנה מחסדיה.

השאלה העדינה, המביכה את נמעני התצהיר: מי יחקור את החוקר?

דוברת משרד המשפטים מסרה, כי בימים אלה נבדקת האפשרות, שהחקירה הראשונית תיעשה על ידי עובדים מאגף הביטחון של משרד המשפטים, בהנחייתו של עובד מפרקליטות המדינה. תוצאות הבדיקה הזו יועברו לפרקליטות, ושם יוחלט אם יש צורך להעביר את התיק למשטרה.

50 מכוניות מזדה מיפאן הוסבו לניידות משטרה, לאבטחת מוסדות החינוך (צילום: בני בירק/ י.ם.פ.א)

בן 15 מרהט התחשמל למוות

(ע). – סכרי בוגנים אבו־געים בן 15 מרהט, התחשמל למוות אתמול לאחר שנגע במשאית שפגעה בקו מתח גבוה.

סמוך לשעה 12.30 בצהריים הלך הנער, שעבד בסלילת כביש באשדוד, אחר משאית שעסקה בפיזור אספלט על הכביש. המשאית התנגשה בעמוד מתח גבוה והכבל החשמלי נפל עליה. הנער קרב אל המשאית וכשנגע בה – התחשמל למוות לעיני בני משפחתו שעבדו עימו במקום. גופו ספג חשמל במתח גבוה מאוד – כ־3600 ואט.

למקום הוזעקה ניידת טיפול נמרץ של מד"א אשדוד, הצוות הרפואי החל בנסיונות החייאה, אך ללא הועיל. רופא הצוות קבע את מותו של הנער. צוות מחברת החשמל ניתק את זרם החשמל לעמוד בו פגעה המשאית.

אנשי משטרת אשדוד ומשרד העבודה פתחו בחקירת האירוע, ונבדקת אפשרות כי מדובר ברשלנות.

האב והבת נהרגו מפגיעת משאית

– האם במצב בינוני; שלושה נהרגו אתמול בשתי תאונות דרכים

מאת אורי שרון

בתאונת דרכים בין זכרון יעקב למעגן מיכאל נהרגו אתמול אב בן 40 ובתו בת ה־13, עולים חדשים מחבר המדינות, תושבי זכרון יעקב. אם המשפחה נפצעה באורח בינוני, ובת נוספת, בת שמונה – קל.

סמוך לשעה ארבע וחצי עשו בני המשפחה את דרכם במכונית "סקודה" על הכביש הישן לכיוון חדרה. האב נהג, אשתו ישבה לידו, ושתי בנותיהם ישבו במושב האחורי.

כמה מאות מטרים לפני צומת מעגן מיכאל, בקטע כביש ישר, סטתה לפתע המכונית מנתיבה והתנגשה במשאית שנסעה בכיוון הנגדי. לאחר מכן הסית נהג המשאית את ההגה לשמאל הדרך, והתנגש ברכב נוסף – מכונית "סובארו" שנסעה אחרי ה"סקודה".

נוסעים בכלי רכב אחרים מיהרו למקום התאונה והחלו לחלץ את הפצועים. למקום הוזעקו צוותי מגן־דויד אדום, מכבי אש ומשטרה. רופא מד"א קבע את מותם של האב ושל בתו. אמבולנסים העבירו את אשתו ואת בתו השנייה, שנפצעה קל, לבית החולים "הלל יפה" בחדרה.

נהג המשאית וארבעת נוסעי ה"סובארו" נפגעו קל, והגיעו בכוחות עצמם לבית החולים בחדרה לבדיקות.

הכביש נסגר לתנועת כלי רכב במשך כשעתיים, ובמהלכן חקרו אנשי לשכת התנועה מחיפה ומחדרה את נסיבות התאונה.

(ע). – בכפר מסר נהרג אתמול בבוקר פרעל תבדואה, חסן תג'יראת (52) משפרעם, לאחר שנפל ממכונית אשפה ונדרס.

המשטרה מסרה כי הפועל נפל ככל הנראה מהרכב, ואילו הנהג נסע לאחור בלי לראותו ומחץ אותו למוות. רופא קבע את מותו, וגופתו הועברה לבית החולים העמק שבעפולה.

אריה אדר מוסר כי 258 אנשים נהרגו במחצית הראשונה של השנה בתאונות דרכים. זוהי ירידה של 9 אחוזים בהשוואה לשנה שעברה.

בתאונות בכבישי הארץ נפגעו 17,857 אנשים ב־10,527 תאונות. 1,982 פצועים קשה, המהווים גידול של 3 אחוזים ביחס לשנה שעברה; ו־15,637 פצועים קל, גידול של 3 אחוזים.

בממוצע נפגעים השנה מדי שבוע 687 אנשים. מקרב הנפגעים עשרה נהרגים, 76 נפצעים קשה ו־600 נפצעים קל.

5 מבוגרי בית־ספר בקריות – בקרוב טייסים בחיל האוויר

מאת נתי קיי זילברמן

חמישה מבוגרי בית־ספר תיכון בקריות עומדים לסיים בשבועות הקרובים קורס טיס של חיל־האוויר, ולהיות טייסים.

חמשת פרחי הטיס סיימו את לימודיהם באותו מחזור במגמה העיונית של בית־הספר לפני כשנתיים, והם התגייסו יחדיו לקורס. החמישה הצליחו לעבור כבר חלק נכבד של הקורס, והם נמצאים לקראת סיומו בעוד שבועות אחדים.

בבית הספר שבו למדו החמישה עוקבים אחר התקדמותם בדריכות, ומנהל בית־הספר, גדעון שניידר, סיפר כי הנהלת בית הספר שומרת על קשר רציף עם החמישה ומעודדת אותם. בבית הספר סיפרו השבוע כי הצלחתם של חמשת הבוגרים היא הישג נאה ומכובד הגורם לגאווה רבה לצוות המורים שם. מנהל בית־הספר הוסיף כי לא זכור לו מקרה נוסף של כל כך הרבה בוגרי קורס טיס שבמוצא מבית־ספר אחד וממחזור אחד. החמישה הם גם הראשונים מבוגרי בית הספר המסיימים קורס טיס.

"אנחנו אשמים בכך שדירבננו ועודדנו את רוח ההתנדבות של הבוגרים שלנו, כדי שיגיעו להישגים כאלה, המדובר בשכבה מאוד מיוחדת ואיכותית", אמר המנהל. המנהל גילה גם כי הוא מקווה מאוד כי יזמן לו להשתתף בקרוב בטקס הכנפיים של תלמידיו.

מן הראוי לציין כי עד עתה שמר בית־ספר תיכון מרמת השרון על שיא של מספר הבוגרים הגבוה ביותר שגמר קורס טייס, שיא שעמד על ארבעה בוגרים. כעת נראה כי בית־הספר בקריות עומד לשבור את השיא.

שתי טעויות בהפריות מבחנה תוך שבועיים: זרע וביצית לא מתאימים

מאת עזרא חן

משגיחות מכון פוריות ורפואה על־פי הלכה (פוע"ה) מנעו בשבועיים האחרונים שתי טעויות במהלך הפריות מבחנה בשני בתי־חולים, שעלולות היו להביא להפריית זרע וביצית שאינם של אותם בני הזוג.

מכון פוע"ה נותן ייעוץ והכוונה לזוגות בבעיות פוריות, כולל הפניה לרופאים מומחים בארץ ובחו"ל. בנוסף, פועלות משגיחות המכון בקביעות במעבדות ההפריה החוץ־גופית בשני בתי־חולים – "השרון" בפתח־תקווה ו"ביקור חולים" בירושלים, ובעוד 12 בתי־חולים על־פי הזמנת בני־הזוג.

ראש המכון, הרב מנחם בורשטין, נמנע מלנקוב בשם בתי־החולים שבהם התגלו הטעויות, "כדי למנוע חיכוכים מיותרים בשיתוף הפעולה בעבודתנו עם בתי־חולים אלה". לדבריו, "מה עוד שהטעויות לא נעשו חלילה בזדון".

במקרה אחד, שאירע לפני כשבועיים, רשמה עובדת המעבדה על מבחנה עם זרע שם של זוג אחר, שהיה בטיפול שעות אחדות לפני הזוג שמסר את המבחנה. העובדת מסרה את המבחנה לביקורת המשגיחה של פוע"ה, על־פי הנוהל, וזו גילתה את הטעות ברישום.

במקרה נוסף, שאירע בתחילת השבוע במעבדה אחרת, נתקעה ביצית בתוך צינורית דקיקה, ועובדת שנשפה לתוך הצינורית כדי לחלצה כיוונה בטעות את פתח הצינורית לצלוחית אחרת, השייכת לזוג אחר. תשומת לבה של המשגיחה מנעה את הטעות.

לדברי הרב בורשטין, בשנה וחצי האחרונות גילו ומנעו משגיחות פוע"ה עוד ארבעה מקרים של טעויות בעבודתן של המעבדות להפריה חוץ־גופית.

הרב בורשטין הדגיש כי עובדי המעבדות "עושים רבות כדי למנוע טעויות, ומשקיעים בכך תשומת לב רבה, אך טעות אנוש תמיד יכולה לקרות, ולכן חשובה 'עין נוספת' של המשגיחות במהלך עבודת המעבדה".

חיילים הורעלו משתיית מים מזוהמים בנפט

מאת אורי שרון

24 חיילים הורעלו שלשום משתיית מים ממכלים שהכילו לפני־כן נפט. חייל אחד עדיין מאושפז בבית החולים "הלל יפה" בחדרה.

המקרה אירע במהלך מטווח בבסיס הטירונים "דותן". החיילים, שהתגייסו לפני שבועיים, שתו ממיכלי מים שהיו במקום. זמן קצר לאחר מכן, חשו ברע. שלושה מהם התעלפו, האחרים התלוננו על מיחושי בטן קשים. בבדיקה התברר שמיכלי המים מהם שתו הכילו בעבר נפט.

החיילים הובהלו בשעת לילה לבית החולים בחדרה, ולאחר סדרת בדיקות וצילומים אושפזו 19 מהם במחלקות הפנימיות. נלקחו מהם דגימות דם וניתנו להם עירויי נוזלים.

יועצת מעמד האשה בעיריית חיפה: נקים מיליציות שירדפו אנסים וגברים מכים

מאת נתי קיי זילברמן

היועצת לענייני מעמד האשה של ראש עיריית חיפה, עמרם מצנע, מתכוונת להקים מיליציות של נשים וגברים אשר יטרידו אנסים וגברים המכים את נשותיהם. היועצת, אילנה צ'רנבורדה, המשמשת גם כיועצת לענייני מעמד האשה של השלטון המקומי, אמרה את הדברים שלשום בראיון לטלוויזיה בכבלים של הקריות. צ'רנבורדה התראיינה במהלך הפגנה שקיימו ביום שני בלילה 25 ארגוני נשים, שביקשו למחות על קלות העונשים המוטלים על אנסים.

לדברי צ'רנבורדה, "יש לנו קבוצה של ארבעה מתנדבים, גברים וגם נשים, אשר ילכו ויטרידו גברים מכים על פי נתונים שנקבל מהמשטרה, ויהיו גם מכות". המיליציה תפעל גם נגד אנשים אשר קיבלו, לדעתה, עונשים קלים. "אנחנו נטריד אותם ונרדוף אותם, ולא ניתן להם להתהלך ברחוב באופן חופשי", אמרה בראיון, "אני יודעת שזה בניגוד לחוק, אבל החוק לא קיים במקרה זה. אני מוכנה להישפט וללכת לעבודות שירות, גם שם אני אטפל באנסים הנמצאים במאסר".

דוברת עיריית חיפה אמרה אתמול בתגובה כי ראש העיר לא שמע את הראיון, אולם הוא מתכוון לבדוק את הדברים עם צ'רנבורדה. הדוברת הדגישה כי ראש העיר מתנגד לאלימות מכל סוג, ואם יתברר שיש אמת בדברים, הוא לא יניח לאדם המטיף לאלימות לעבוד לצדו.

דוברת משטרת חיפה אמרה אתמול בתגובה כי במשטרה לא מטפלים בדיבורים אלא בעבירות על החוק, ואם מישהו אכן יעבור על החוק, יטפלו בו ולא חשוב מיהו ומהו, ומאיזו סיבה עבר את העבירה.

מחר בדבר

תיקו גולן
החלטה תחת לחץ / אריה דיין, אמיר נוימן
על חוש הביקורת וחשבון הנפש
לא כדי להרגיז את יזהר / זאב שטרנהל
70 השנים ו־80 המלקות
פגישה מחודשת עם מיקי גולדמן / חיים גורי
זכויות זיהום למכירה
הפוליטיקה של האקולוגיה / ליאור זלטין
לא רוצה לשבת באולימפוס
ראיון פרידה עם מאיר שמגר / נתן רועי
רחוב המסגר הגיע לקלנסוואה
שינויים בדפוסי החתונה אצל ערביי ישראל / שוש גבאי

דן אבידן, אמיר אורן, אמנון אטד, אלון גל, יורם הרועה, חיים מאור, לוי מורב, דליה מנור, צבי מרום, טל סילבר, מיכל סלע, כאמילה עריף־באדר, דוד פדהצור, מירי פז, יעל פישביין, אלון פנקס, טדי פרויס, יהודה צור, ורדה צימרמן, גדעון קוץ, אורי שין, דן שיפטן

משא דבר־השבוע דבר שישי
דבר אחר
זה ה דבר שחסר לך כל בוקר
צלצלו 03-5286141 והעיתון בביתך

כמויות גדולות של זפת נסחפו לחופי ישראל

(צ). – כמויות גדולות של זפת נסחפו במהלך השבוע האחרון אל חופי ישראל וזיהמו אזורים נרחבים, בעיקר בנתניה לחיפה.

נמסר כי כמויות גדולות של זפת הגיעו גם לחופי תל־אביב והגליל המערבי, וכי מקור הזפת הוא ככל הנראה מכלית נפט שעברה מחוץ למים הטריטוריאליים של ישראל.

מהמשרד לאיכות הסביבה הדגישו כי התופעה היא נדירה בשנים האחרונות, וכי מאז נאכפות התקנות הבינלאומיות למניעת זיהום הים ירדו כמויות הזפת בחופים באופן ניכר. בהשוואה לשנות ה־70, שנמדדו בהן כמויות של קילוגרם זפת לערך לכל מטר מרובע של חוף, נמדדות בשנים האחרונות כמויות של גרמים בודדים.

ראש האגף לים וחופים במשרד לאיכות הסביבה, אליק אדלר, אמר כי יעשה ניסיון לאתר את מקור הזפת. עם זאת קלושים הסיכויים לאתר את המכלית המזהמת.

המשרד לאיכות הסביבה דיווח על היזהם לרשויות המקומיות, המופקדות על ניקוי הזפת מהחופים.

לשיש אלוני
ולמנכ"לים נתנאל ויצחק אלוני
לרגל חגיגות 60 שנה להיווסדם
איחולים לבביים
תבור גרבוע
חב' לבנין בע"מ

לשיש אלוני
ולמנכ"לים נתנאל ויצחק אלוני
לרגל חגיגות 60 שנה להיווסדם
נרבות חמות
א.צ. ברנוביץ ובניו (1985) בע"מ
יצחק שדה 37, ת"א
טל. 03-6841684

לשיש אלוני
ולמנכ"לים
נתנאל ויצחק אלוני
לרגל חגיגות 60 שנה להיווסדם
עלו והצליחו
המשך שיתוף פעולה פורה
מחצבי אבן
חיפה-רח' הבנקים 3 טל. 04-522266

לשיש אלוני
ולמנכ"לים נתנאל ויצחק אלוני
לרגל חגיגות 60 שנה להיווסדם
יישר כוחכם
עלו והצליחו
צמיתות 81 בע"מ
רח' חלוצי התעשיה, מפרץ חיפה טל. 04-411251

לשיש אלוני
ולמנכ"לים נתנאל ויצחק אלוני
לרגל חגיגות 60 שנה להיווסדם
ברכות חמות
מאיר מנדלמן - סוכנות בשיווק
טל. 04-515711

לשיש אלוני
ולמנכ"לים נתנאל ויצחק אלוני
לרגל חגיגות 60 שנה להיווסדם
בברכה
אסדף יחם - חברה לבנין
טל. 02-335691